

# 有価証券報告書

(金融商品取引法第24条第1項に基づく報告書)

事業年度 自 平成21年4月1日  
(第114期) 至 平成22年3月31日

立飛企業株式会社

(E03912)

第114期（自平成21年4月1日 至平成22年3月31日）

# 有価証券報告書

- 本書は金融商品取引法第24条第1項に基づく有価証券報告書を、同法第27条の30の2に規定する開示用電子情報処理組織(EDINET)を使用し提出したデータに目次及び頁を付して出力・印刷したものであります。
- 本書には、上記の方法により提出した有価証券報告書に添付された監査報告書及び上記の有価証券報告書と併せて提出した内部統制報告書・確認書を末尾に綴じ込んでおります。

立飛企業株式会社

# 目 次

|                                | 頁  |
|--------------------------------|----|
| 第114期 有価証券報告書                  |    |
| 【表紙】                           | 1  |
| 第一部 【企業情報】                     | 2  |
| 第1 【企業の概況】                     | 2  |
| 1 【主要な経営指標等の推移】                | 2  |
| 2 【沿革】                         | 4  |
| 3 【事業の内容】                      | 6  |
| 4 【関係会社の状況】                    | 7  |
| 5 【従業員の状況】                     | 8  |
| 第2 【事業の状況】                     | 9  |
| 1 【業績等の概要】                     | 9  |
| 2 【売上高の状況】                     | 10 |
| 3 【対処すべき課題】                    | 11 |
| 4 【事業等のリスク】                    | 11 |
| 5 【経営上の重要な契約等】                 | 12 |
| 6 【研究開発活動】                     | 12 |
| 7 【財政状態、経営成績及びキャッシュ・フローの状況の分析】 | 12 |
| 第3 【設備の状況】                     | 14 |
| 1 【設備投資等の概要】                   | 14 |
| 2 【主要な設備の状況】                   | 15 |
| 3 【設備の新設、除却等の計画】               | 17 |
| 第4 【提出会社の状況】                   | 18 |
| 1 【株式等の状況】                     | 18 |
| 2 【自己株式の取得等の状況】                | 22 |
| 3 【配当政策】                       | 23 |
| 4 【株価の推移】                      | 23 |
| 5 【役員の状況】                      | 24 |
| 6 【コーポレート・ガバナンスの状況等】           | 26 |
| 第5 【経理の状況】                     | 34 |
| 1 【連結財務諸表等】                    | 35 |
| 2 【財務諸表等】                      | 63 |
| 第6 【提出会社の株式事務の概要】              | 86 |
| 第7 【提出会社の参考情報】                 | 87 |
| 1 【提出会社の親会社等の情報】               | 87 |
| 2 【その他の参考情報】                   | 87 |
| 第二部 【提出会社の保証会社等の情報】            | 89 |
| 監査報告書                          |    |
| 内部統制報告書                        |    |
| 確認書                            |    |

## 【表紙】

【提出書類】 有価証券報告書

【根拠条文】 金融商品取引法第24条第1項

【提出先】 関東財務局長

【提出日】 平成22年6月29日

【事業年度】 第114期(自 平成21年4月1日 至 平成22年3月31日)

【会社名】 立飛企業株式会社

【英訳名】 TACHIHI ENTERPRISE CO., LTD.

【代表者の役職氏名】 代表取締役社長 村山正道

【本店の所在の場所】 東京都立川市泉町841番地

【電話番号】 (042)536-1111番(代表)

【事務連絡者氏名】 総務部長兼経理部長 美馬慎一郎

【最寄りの連絡場所】 東京都立川市泉町841番地

【電話番号】 (042)536-1111番(代表)

【事務連絡者氏名】 総務部長兼経理部長 美馬慎一郎

【縦覧に供する場所】 株式会社東京証券取引所  
(東京都中央区日本橋兜町2番1号)

## 第一部 【企業情報】

### 第1 【企業の概況】

#### 1 【主要な経営指標等の推移】

(1) 最近5連結会計年度に係る主要な経営指標等の推移

| 回次                           | 第110期      | 第111期      | 第112期      | 第113期      | 第114期      |
|------------------------------|------------|------------|------------|------------|------------|
| 決算年月                         | 平成18年3月    | 平成19年3月    | 平成20年3月    | 平成21年3月    | 平成22年3月    |
| 売上高 (千円)                     | 6,906,316  | 6,961,549  | 7,142,185  | 7,129,635  | 7,418,467  |
| 経常利益 (千円)                    | 3,874,165  | 4,136,012  | 4,506,997  | 4,591,920  | 4,200,151  |
| 当期純利益 (千円)                   | 2,349,477  | 1,898,845  | 2,629,421  | 2,693,025  | 2,389,712  |
| 純資産額 (千円)                    | 41,794,792 | 42,604,721 | 44,088,710 | 45,682,055 | 48,006,333 |
| 総資産額 (千円)                    | 51,817,483 | 49,329,189 | 50,918,092 | 52,195,586 | 55,018,379 |
| 1株当たり純資産額 (円)                | 3,735.87   | 3,640.47   | 3,761.24   | 3,899.28   | 4,090.72   |
| 1株当たり当期純利益 (円)               | 209.29     | 163.08     | 225.14     | 230.55     | 204.60     |
| 潜在株式調整後<br>1株当たり当期純利益 (円)    | —          | —          | —          | —          | —          |
| 自己資本比率 (%)                   | 80.7       | 86.1       | 86.3       | 87.3       | 86.9       |
| 自己資本利益率 (%)                  | 5.87       | 4.50       | 6.09       | 6.02       | 5.12       |
| 株価収益率 (倍)                    | 25.6       | 30.7       | 28.6       | 20.4       | 27.4       |
| 営業活動による<br>キャッシュ・フロー (千円)    | 2,697,976  | 3,163,897  | 3,232,405  | 3,463,144  | 3,232,996  |
| 投資活動による<br>キャッシュ・フロー (千円)    | 288,857    | △1,894,743 | △2,178,848 | △3,755,564 | △1,414,032 |
| 財務活動による<br>キャッシュ・フロー (千円)    | △563,537   | △621,451   | △458,232   | △641,821   | △770,334   |
| 現金及び現金同等物<br>の期末残高 (千円)      | 9,313,766  | 7,416,009  | 8,011,333  | 7,077,091  | 8,125,721  |
| 従業員数<br>(外、平均臨時<br>雇用者数) (名) | 91<br>(59) | 83<br>(34) | 82<br>(26) | 81<br>(20) | 80<br>(20) |

(注) 1 売上高には、消費税等は含まれておりません。

2 潜在株式調整後1株当たり当期純利益については、潜在株式がないため記載しておりません。

3 純資産額の算定にあたり、第111期から「貸借対照表の純資産の部の表示に関する会計基準」(企業会計基準第5号)及び「貸借対照表の純資産の部の表示に関する会計基準等の適用指針」(企業会計基準適用指針第8号)を適用しております。

## (2) 提出会社の最近5事業年度に係る主要な経営指標等の推移

| 回次                            | 第110期        | 第111期        | 第112期        | 第113期        | 第114期        |
|-------------------------------|--------------|--------------|--------------|--------------|--------------|
| 決算年月                          | 平成18年3月      | 平成19年3月      | 平成20年3月      | 平成21年3月      | 平成22年3月      |
| 営業収入 (千円)                     | 6,333,599    | 6,553,098    | 6,725,443    | 6,804,568    | 7,122,808    |
| 経常利益 (千円)                     | 3,715,534    | 4,078,776    | 4,310,682    | 4,444,623    | 4,458,195    |
| 当期純利益 (千円)                    | 2,416,891    | 2,408,473    | 2,542,552    | 2,588,975    | 2,970,019    |
| 資本金 (千円)                      | 1,273,155    | 1,273,155    | 1,273,155    | 1,273,155    | 1,273,155    |
| 発行済株式総数 (株)                   | 14,004,705   | 14,004,705   | 14,004,705   | 14,004,705   | 14,004,705   |
| 純資産額 (千円)                     | 35,479,873   | 37,105,911   | 38,475,815   | 39,962,615   | 42,470,333   |
| 総資産額 (千円)                     | 41,752,971   | 43,117,084   | 44,537,101   | 45,752,524   | 48,756,461   |
| 1株当たり純資産額 (円)                 | 2,546.80     | 2,666.01     | 2,764.84     | 2,872.27     | 3,052.75     |
| 1株当たり配当額<br>(内1株当たり<br>中間配当額) | 40.00<br>(円) | 45.00<br>(円) | 45.00<br>(円) | 55.00<br>(円) | 60.00<br>(円) |
| 1株当たり当期純利益 (円)                | 171.60       | 173.03       | 182.69       | 186.06       | 213.48       |
| 潜在株式調整後<br>1株当たり当期純利益 (円)     | —            | —            | —            | —            | —            |
| 自己資本比率 (%)                    | 85.0         | 86.1         | 86.4         | 87.3         | 87.1         |
| 自己資本利益率 (%)                   | 7.06         | 6.64         | 6.73         | 6.60         | 7.21         |
| 株価収益率 (倍)                     | 31.2         | 28.9         | 35.3         | 25.3         | 26.2         |
| 配当性向 (%)                      | 23.31        | 26.01        | 24.63        | 29.56        | 28.11        |
| 従業員数 (名)                      | 54           | 56           | 56           | 56           | 58           |

- (注) 1 営業収入には、消費税等は含まれておりません。
- 2 各期の1株当たり配当額に含まれる特別配当等は次のとおりであります。  
第110期の1株当たり配当額40円には特別配当30円が含まれております。  
第111期の1株当たり配当額45円には特別配当35円が含まれております。  
第112期の1株当たり配当額45円には特別配当35円が含まれております。  
第114期の1株当たり配当額60円には記念配当5円が含まれております。
- 3 潜在株式調整後1株当たり当期純利益については、潜在株式がないため記載しておりません。
- 4 従業員数は就業人員数を表示しております。なお、臨時従業員はおりません。
- 5 純資産額の算定にあたり、第111期から「貸借対照表の純資産の部の表示に関する会計基準」(企業会計基準第5号)及び「貸借対照表の純資産の部の表示に関する会計基準等の適用指針」(企業会計基準適用指針第8号)を適用しております。

## 2 【沿革】

|          |   |
|----------|---|
| 大正13年11月 | 飛行機の設計、製作、販売を事業目的として株式会社石川島飛行機製作所を設立、中央区月島に工場新設。  |
| 昭和5年3月   | 月島工場を廃止、工場を立川へ移転。   |
| 昭和11年7月  | 立川飛行機株式会社に商号変更。   |
| 昭和20年9月  | 終戦により事業閉鎖、会社施設を進駐軍が接收。  |
| 昭和21年8月  | 会社経理応急措置法により特別経理会社に指定。  |
| 昭和24年11月 | 第二会社(現・持分法適用関連会社新立川航空機株式会社)を設立、決定整備計画の認可により会社解散の登記。                                       |
| 昭和26年4月  | 立飛通商株式会社(現・持分法適用関連会社立飛開発株式会社)を設立。   |
| 昭和30年5月  | 株主総会の決議により会社を継続。<br>立飛企業株式会社に商号変更。<br>施設(立川製造所 現・東地区、西地区)の賃貸が主要な事業となる。                    |
| 昭和36年10月 | 東京証券取引所市場第二部に上場。<br>川崎工場(現・栄地区)新設、カーヒーターの製造販売並びに第二会社の製品販売を推進。                             |
| 昭和37年5月  | 立飛通商株式会社の商号を株式会社立飛(現・持分法適用関連会社立飛開発株式会社)に変更。   |
| 昭和39年11月 | タチヒ・リペアーセンターを開設、自動車整備、ガソリンスタンドの営業を開始。   |
| 昭和40年9月  | 電子工業部(輸出用ステレオ・ラジオの製造販売)並びに機械工場(機械部品加工)を新設。  |
| 昭和45年4月  | 電子計算機センター(計算業務請負)開設。  |
| 昭和51年3月  | 機器部(自動車用品の製造販売)、電子工業部、機械工場並びに電子計算機センターを廃止。  |
| 昭和51年5月  | 米軍に接收されていた立川製造所(現・東地区、西地区)が返還となり、土地建物を貸倉庫並びに自動車置場として賃貸、以後不動産賃貸部門の強化を図り、自動車整備、ガソリンスタンドを縮小。 |
| 昭和57年6月  | 株式会社立飛の商号を立飛開発株式会社(現・持分法適用関連会社)に変更。   |
| 昭和57年8月  | 泉興業株式会社(現・連結子会社)を設立。  |
| 昭和59年10月 | ガソリンスタンドを廃止。  |
| 昭和60年10月 | 栄地区に賃貸ビル建設。   |
| 昭和62年6月  | 自動車整備工場廃止。<br>製造販売部門は全て廃止し、立川製造所(現・東地区、西地区)内の老朽化した建物を高層化すると共に栄地区に新たに賃貸ビル建設、不動産賃貸の充実強化を推進。 |
| 平成2年8月   | ビル・サービス部門を独立し、平成造園株式会社(現・連結子会社立飛メンテナンス株式会社)を設立。   |
| 平成15年7月  | 平成造園株式会社の商号を立飛メンテナンス株式会社(現・連結子会社)に変更。   |
| 平成16年6月  | 社有地内の市街化調整区域が市街化区域に編入、用途地域も準工業地域に指定。  |
| 平成18年3月  | 立川製造所構内のモノレール軌道下道路が、公道として開通し構内が分離したことに伴い、同製造所の名称を東地区・西地区に変更。                              |
| 平成18年5月  | 当社が保有する立飛開発株式会社の普通株式の一部が議決権のない優先株式に転換されたことに伴い、立飛開発株式会社は連結子会社から持分法適用関連会社となる。               |

平成18年12月 平成18年 3月社有地の一部を含む「立川基地跡地関連地区土地区画整理事業」の  
整備工事が終了し換地処分が公告される。



### 3 【事業の内容】

当社グループは、当社、連結子会社2社及び持分法適用関連会社2社で構成されており、土地・建物の不動産賃貸業を主な事業内容としております。

当社グループの各事業に係わる位置付け及び事業の種類別セグメント情報との関連は、次のとおりであります。

なお、事業の種類別セグメントと同一の区分であります。

(不動産賃貸関連事業)

当事業においては、栄地区(東京都立川市栄町)では主にビルを、東地区・西地区(旧立川製造所地区)(東京都立川市泉町及び高松町)では主に土地及び倉庫を賃貸しております。

[主な関係会社]

立飛企業(株)

(その他の事業)

当事業においては、自動販売機による商品販売、電算機計算業務受託、損保・生保の保険代理店、不動産管理受託業務等を行っております。

[主な関係会社]

泉興業(株)、立飛メンテナンス(株)

また、他に持分法適用関連会社である新立川航空機(株)において、一般機械器具の製造販売及び不動産賃貸業を、立飛開発(株)において、ゴルフ練習場の経営を行っております。

事業の系統図は次の通りであります。

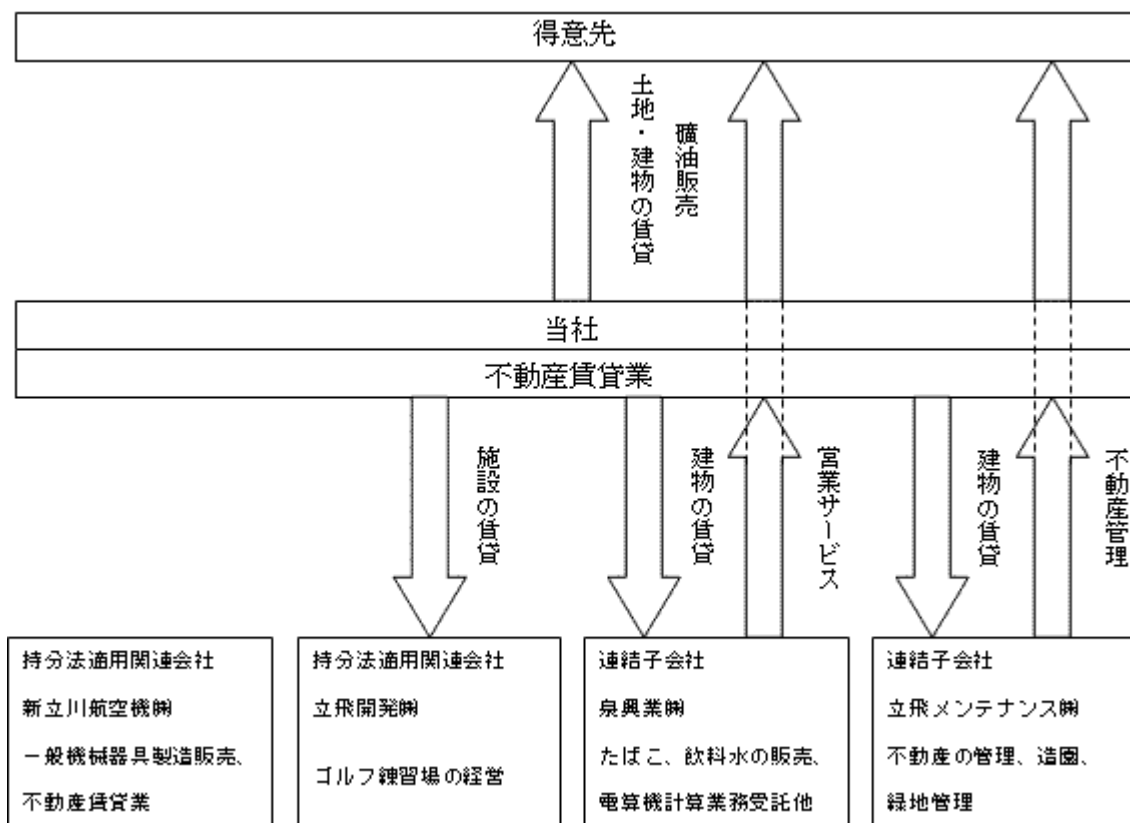

#### 4 【関係会社の状況】

| 名称            | 住所     | 資本金<br>(千円) | 主要な事業<br>の内容               | 議決権の<br>所有割合(%) | 関係内容                       |
|---------------|--------|-------------|----------------------------|-----------------|----------------------------|
| (連結子会社)       |        |             |                            |                 |                            |
| 立飛メンテナンス㈱     | 東京都立川市 | 10,000      | その他の事業                     | 76.0<br>(24.0)  | 当社不動産の管理委託<br>役員の兼任 一名     |
| 泉興業㈱          | 東京都立川市 | 22,000      | その他の事業                     | 51.1<br>(23.9)  | 当社電算機計算業務委託<br>役員の兼任 一名    |
| (持分法適用関連会社)   |        |             |                            |                 |                            |
| 新立川航空機㈱ (注) 3 | 東京都立川市 | 551,443     | 一般機械器具<br>製造販売及び<br>不動産賃貸業 | 1.0<br>(1.0)    | 役員の兼任 3名                   |
| 立飛開発㈱         | 東京都立川市 | 23,000      | ゴルフ練習場<br>の経営              | 24.9<br>(-)     | 当社のゴルフ練習場設備の賃貸<br>役員の兼任 一名 |

- (注) 1 連結子会社の主要な事業の内容欄には、事業の種類別セグメントの名称を記載しております。
- 2 当社が所有している新立川航空機㈱の株式については、会社法施行規則第67条の規定により議決権がないため、所有割合の計算から除外しております。
- 3 有価証券報告書の提出会社であります。
- 4 「議決権の所有割合」欄の(内書)は、間接所有割合であります。

## 5 【従業員の状況】

### (1) 連結会社の状況

(平成22年3月31日現在)

| 事業の種類別セグメントの名称 | 従業員数(名)    |
|----------------|------------|
| 不動産賃貸関連事業      | 40<br>(—)  |
| その他の事業         | 22<br>(20) |
| 全社(共通)         | 18<br>(—)  |
| 合計             | 80<br>(20) |

(注) 従業員数は就業人員であり、臨時従業員数は( )内に年間の平均人員を外数で記載しております。

### (2) 提出会社の状況

(平成22年3月31日現在)

| 従業員数(名) | 平均年齢(歳) | 平均勤続年数(年) | 平均年間給与(千円) |
|---------|---------|-----------|------------|
| 58      | 46.5    | 13.8      | 5,876      |

(注) 1 従業員は就業人員(当社から社外への出向者を除いております。)であり、臨時従業員はおりません。  
2 平均年間給与は、賞与及び基準外賃金を含んでおります。

### (3) 労働組合の状況

労働組合はなく、労使関係は安定しており、特記すべき事項はありません。

## 第2 【事業の状況】

### 1 【業績等の概要】

#### (1) 業績

当期におけるわが国経済は、米国の金融危機に端を発した世界同時不況の影響による収益環境の悪化は改善しつつありますが、設備投資や個人消費の低迷が続くなど景況感は依然として厳しい状況で推移しました。

不動産賃貸業におきましては、都心ではオフィスビルの空室率の上昇や賃料下落が続いており、多摩地域のビル・倉庫等の需要も依然として厳しい状況となっております。

このような環境下ではありますが、当社グループはビル・倉庫の不動産賃貸事業等を積極的に行ってまいりました。

この結果、当連結会計年度の売上高は、不動産賃貸関連事業では一部テナントの解約や減額改定がありました。新規商業施設の寄与等により、前連結会計年度比4.1%増の7,418百万円、営業利益は労務費が減少したこと等により、前連結会計年度比2.7%増の4,315百万円、経常利益は、持分法による投資損失（新立川航空機株式会社の当社株式の売却部分を除いた損失を当社連結上認識）により、前連結会計年度比8.5%減の4,200百万円、当期純利益は、当社の所有する立飛開発株式会社の普通株式の一部31千株を売却したことによる関係会社株式売却益等を特別利益として計上し、他方で、投資有価証券評価損等を特別損失として計上したこと等により、前連結会計年度比11.3%減の2,389百万円となりました。

事業の種類別セグメントの業績は、次のとおりであります。

#### ①不動産賃貸関連事業

当関連事業におきましては、土地・建物の有効活用により企業価値を高めるため、積極的な営業活動により新規テナントの開拓や、賃貸建物の入居率の維持・改善及び稼働率の向上に取り組み、経費削減など経営の効率化に努めてまいりました。

この結果、当関連事業の売上高は、一部テナントで解約及び減額改定はありましたが、新規商業施設の寄与等により、前連結会計年度比4.8%増の7,092百万円となりました。

営業利益は、前連結会計年度比2.0%増の4,206百万円となりました。

#### ②その他の事業

その他の事業におきましては、自動販売機による飲料水・たばこ売上高及び清掃受託業務・廃棄物管理業務の各受託料が減収となりました。

この結果、その他の事業の売上高は、前連結会計年度比10.1%減の325百万円となりました。

営業利益は、労務費が減少したこと等により、前連結会計年度比37.7%増の108百万円となりました。

#### (2) キャッシュ・フローの状況

当連結会計年度末における現金及び現金同等物（以下「資金」という）は、前連結会計年度末に比べ1,048百万円増加し、8,125百万円となりました。

（営業活動によるキャッシュ・フロー）

当連結会計年度における営業活動によるキャッシュ・フローは、前連結会計年度と比べ230百万円（△6.6%）減少し3,232百万円となりました。これは、預り敷金及び保証金の受入による収入が前連結会計年度と比べ180百万円減少したこと等によるものであります。

(投資活動によるキャッシュ・フロー)

当連結会計年度における投資活動によるキャッシュ・フローは、前連結会計年度と比べ支出が2,341百万円(△62.3%)減少し△1,414百万円となりました。これは、投資有価証券の取得による支出が前連結会計年度と比べ3,061百万円、長期預金の預入による支出が前連結会計年度と比べ1,000百万円それぞれ増加しましたが、有価証券の売却及び償還による収入が前連結会計年度と比べ4,100百万円、関係会社株式の売却による収入が前連結会計年度と比べ899百万円それぞれ増加、有形固定資産の取得による支出が前連結会計年度と比べ937百万円減少したこと等によるものであります

(財務活動によるキャッシュ・フロー)

当連結会計年度における財務活動によるキャッシュ・フローは、前連結会計年度と比べ支出が128百万円(20.0%)増加し△770百万円となりました。これは、配当金の支払額が前連結会計年度と比べ116百万円増加したこと等によるものであります。

## 2 【売上高の状況】

当連結会計年度における売上高を事業の種類別セグメントごとに示すと、次のとおりであります。

| 事業の種類別セグメントの名称 | 摘要           | 前連結会計年度      |           |                     | 当連結会計年度      |           |                     |
|----------------|--------------|--------------|-----------|---------------------|--------------|-----------|---------------------|
|                |              | 売上金額<br>(千円) | 比率<br>(%) | 営業数量                | 売上金額<br>(千円) | 比率<br>(%) | 営業数量                |
| 不動産賃貸関連事業      | 建物賃貸<br>売上高  | 4,327,780    | 60.7      | 貸付面積<br>239,845.73㎡ | 4,115,978    | 55.5      | 貸付面積<br>209,189.48㎡ |
|                | 土地賃貸<br>売上高  | 2,439,435    | 34.2      | 貸付面積<br>431,068.59㎡ | 2,976,811    | 40.1      | 貸付面積<br>449,069.91㎡ |
|                | 小計           | 6,767,215    | 94.9      | —                   | 7,092,790    | 95.6      | —                   |
| その他の事業         | 自動販売<br>機売上高 | 174,083      | 2.5       | 自動販売機台数<br>94台      | 134,466      | 1.8       | 自動販売機台数<br>85台      |
|                | その他<br>の売上高  | 188,336      | 2.6       | —                   | 191,210      | 2.6       | —                   |
|                | 小計           | 362,419      | 5.1       | —                   | 325,677      | 4.4       | —                   |
| 売上高合計          | —            | 7,129,635    | 100.0     | —                   | 7,418,467    | 100.0     | —                   |

- (注) 1 建物賃貸売上高には、物件賃貸料その他附帯売上高を含んでおります。  
 2 貸付面積及び自動販売機台数は、平成21年3月31日及び平成22年3月31日現在の数字であります。  
 3 主な相手先の売上高実績及び当該売上高実績の総売上高実績に対する割合は次のとおりであります。

| 相手先    | 前連結会計年度   |       | 当連結会計年度   |       |
|--------|-----------|-------|-----------|-------|
|        | 金額(千円)    | 割合(%) | 金額(千円)    | 割合(%) |
| (宗)真澄寺 | 1,607,312 | 22.5  | 2,167,587 | 29.2  |

- 4 不動産賃貸関連事業の営業能力及び利用状況は、次のとおりであります。

|         | 平成21年3月31日現在 | 平成22年3月31日現在 |
|---------|--------------|--------------|
| 建物      |              |              |
| 所有面積    | 251,640.38㎡  | 251,640.38㎡  |
| 賃貸面積    | 239,845.73㎡  | 209,189.48㎡  |
| 契約月額賃貸料 | 348,249千円    | 297,937千円    |
| 土地      |              |              |
| 所有面積    | 731,363.47㎡  | 731,363.47㎡  |
| 賃貸面積    | 431,068.59㎡  | 449,069.91㎡  |
| 契約月額賃貸料 | 195,755千円    | 250,636千円    |

- 5 上記金額には、消費税等は含まれておりません。

### 3 【対処すべき課題】

平成16年6月に当社所有の一団地約22万坪の市街化区域への編入、準工業地域への指定替えが行われ、平成18年3月に「土地区画整理事業」の整備工事が終了し、社有地利用の新規事業に対する実質的環境がはじめて整いました。そこに至る間も新規設備投資についての検討はしてまいりましたが、百年に一度と言われる不景気の影響から現在も不動産市況は低迷しております。多摩地域のビル・倉庫等の賃貸需要が一段と悪化した状況にあることは、一昨年及び昨年に行われた立川駅北側国有地の3度に亘る入札が不調に終わったことで明白であります。

このような状況から、新規設備投資等につきましては、いまだ現段階では慎重に対応してまいりたいと考えておりますが、今後相応の継続的需要に確たる見通しを得て積極的な投資を行ってまいります。

既存設備につきましては、積極的な営業活動により新規テナントの開拓や、賃貸建物の入居率の改善による稼働率の向上及び賃料水準の改善に取り組むとともに、経費削減など効率化に努めてまいります。

その他の事業におきましては、自動販売機の設置箇所の見直しや、積極的な営業活動による顧客獲得及び請負業務の受注拡大に努め、経営の効率化を図ってまいります。

以上、各課題の達成に向け当社グループ一丸となって業績の向上に努めてまいります。

### 4 【事業等のリスク】

当社グループの経営成績、株価及び財務状況に影響を及ぼす可能性のあるリスクには、以下のようなものがあります。

なお、文中における将来に関する事項は、有価証券報告書提出日現在において当社グループが判断したものであります。

#### (1) テナントの経営成績等による影響

当社グループの売上高のうち、重要な部分を占める不動産賃貸関連事業におきましては、テナント上位数社が占める同関連事業の売上高の割合が高くなっており、この上位テナント数社の経営成績等によっては、当社グループの業績及び財務状況に悪影響を及ぼす可能性があります。

#### (2) 災害等による影響

当社グループの売上高のうち、重要な部分を占める不動産賃貸関連事業におきましては、自然災害等による賃貸物件への影響を最小限にするため、保守管理の徹底、災害発生時の対応ルールの策定等を行っておりますが、大規模地震等により賃貸物件等に被害が生じた場合、当社グループの業績及び財務状況に悪影響を及ぼす可能性があります。

#### (3) 訴訟の動向による影響

株主2名より提起され、現在、東京地方裁判所に係属中の第113回定時株主総会における取締役5名の選任決議に対する取消訴訟につきましては、当社といたしましては、原告の主張には根拠がないと確信しておりますが、裁判所の判決の内容によっては、当社グループの社会的信用等に悪影響を及ぼす可能性があります。

#### (4) 環境債務による影響

当社グループが所有し賃貸する不動産には、アスベストや土壌汚染等の存在が想定されますが、稼働中の物件も多く、現段階で処理費用の全貌の把握は困難であります。実際の調査は開発、建替えの都度行うこととなりますが、処理費用が嵩むことにより、当社グループの業績及び財務状況に悪影響を及ぼす可能性があります。

## 5 【経営上の重要な契約等】

該当事項はありません。

## 6 【研究開発活動】

特記事項はありません。

## 7 【財政状態、経営成績及びキャッシュ・フローの状況の分析】

### (1) 財政状態

資産・負債・純資産

#### (資産)

当連結会計年度末における資産の残高は、前連結会計年度末に比べ2,822百万円(5.4%)増加し55,018百万円となりました。

流動資産の当連結会計年度末残高は、前連結会計年度末に比べ634百万円(3.0%)減少し20,695百万円となりました。減少の主な要因は、現金及び預金が増加(前連結会計年度末比282百万円増)しましたが、有価証券が減少(前連結会計年度末比900百万円減)したこと等によるものであります。

固定資産の当連結会計年度末残高は、前連結会計年度末に比べ3,457百万円(11.2%)増加し34,322百万円となりました。増加の主な要因は、投資その他の資産の増加(前連結会計年度末比3,635百万円増)によるものであります。これは、投資有価証券(前連結会計年度末比2,676百万円増)、長期預金(前連結会計年度末比1,150百万円増)がそれぞれ増加したこと等によるものであります。

#### (負債)

当連結会計年度末における負債の残高は、前連結会計年度末に比べ498百万円(7.7%)増加し7,012百万円となりました。

流動負債の当連結会計年度末残高は、前連結会計年度末に比べ926百万円(49.5%)増加し2,798百万円となりました。増加の主な要因は、未払法人税等(前連結会計年度末比312百万円増)、その他に含まれる預り金(前連結会計年度末比220百万円増)及び設備関係支払手形(前連結会計年度末比212百万円増)がそれぞれ増加したこと等によるものであります。

固定負債の当連結会計年度末残高は、前連結会計年度末に比べ427百万円(9.2%)減少し4,213百万円となりました。減少の主な要因は、長期預り保証金の減少(前連結会計年度末比326百万円減)によるものであります。

#### (純資産)

当連結会計年度末における純資産の残高は、前連結会計年度末に比べ2,324百万円(5.1%)増加し48,006百万円となりました。増加の主な要因は、資本剰余金(前連結会計年度末比494百万円増)、利益剰余金(前連結会計年度末比1,466百万円増)、その他有価証券評価差額金(前連結会計年度末比333百万円増)がそれぞれ増加したこと等によるものであります。

この結果、自己資本比率は前連結会計年度末に比べ0.4%低下し86.9%となり、1株当たり純資産額は、前連結会計年度末に比べ191円44銭増加し4,090円72銭となりました。

### (2) キャッシュ・フローの分析

キャッシュ・フローの分析につきましては、「第2[事業の状況]の1[業績等の概要](2)キャッシュ・フローの状況」に記載したとおりであります。

## (3) 不動産賃貸関連事業の営業状況

|                        |   | 前々連結会計年度                 | 前連結会計年度                  | 当連結会計年度                  |
|------------------------|---|--------------------------|--------------------------|--------------------------|
| 建物<br>賃貸用建物面積(千㎡)      | ※ | 240                      | 251                      | 251                      |
| 賃貸面積(千㎡)               | ※ | 232<br>(232)             | 239<br>(240)             | 209<br>( 209)            |
| 年間建物賃貸売上高(千円)          |   | 4,273,965<br>(4,290,763) | 4,327,780<br>(4,344,556) | 4,115,978<br>(4,132,411) |
| 契約月額建物賃貸料(千円)          | ※ | 340,868<br>(341,941)     | 348,249<br>(349,339)     | 297,937<br>(299,010)     |
| 土地<br>所有土地面積(千㎡)       | ※ | 731                      | 731                      | 731                      |
| 賃貸面積(千㎡)               | ※ | 434<br>(434)             | 431<br>(431)             | 449<br>(449)             |
| 年間土地賃貸売上高(千円)          |   | 2,408,355<br>(2,408,355) | 2,439,435<br>(2,439,435) | 2,976,811<br>(2,976,811) |
| 契約月額土地賃貸料(千円)          | ※ | 198,846<br>(198,846)     | 195,755<br>(195,755)     | 250,636<br>(250,636)     |
| 不動産賃貸関連事業<br>売上高合計(千円) |   | 6,682,321<br>(6,699,119) | 6,767,215<br>(6,783,991) | 7,092,790<br>(7,109,222) |

- (注) 1 ※は年度末時点の数字であります。  
2 ( )は連結子会社に対する不動産賃貸関連事業分を含んでおります。  
3 上記金額には、消費税等は含まれておりません。

## (4) その他の指標

|              | 前々連結会計年度 | 前連結会計年度 | 当連結会計年度 |
|--------------|----------|---------|---------|
| 自己資本比率       | 86.3%    | 87.3%   | 86.9%   |
| 時価ベースの自己資本比率 | 148.0%   | 105.2%  | 119.0%  |

- (注) 自己資本比率：自己資本／総資産  
時価ベースの自己資本比率：株式時価総額／総資産  
※株式時価総額は、期末株価終値×期末発行済株式総数(自己株式控除後)により算出しております。

有価証券報告書提出日現在において、当社グループは、健全な財政状態と営業活動により、将来キャッシュ・フローを生み出す能力があり、今後の営業活動を維持・発展させるための資金を調達することが可能であると考えております。



### 第3 【設備の状況】

#### 1 【設備投資等の概要】

当社グループ(当社及び連結子会社)では、資産の有効活用を図り収益の向上に努めるため、当連結会計年度は不動産賃貸関連事業を中心に、全体で398,568千円(建設仮勘定は除く)の設備投資を自己資金により行いました。

(1) 不動産賃貸関連事業におきましては、202号棟屋根葺き替え工事代177,706千円、206号棟屋根・外壁葺き替え工事代70,152千円、構内舗装改修工事等代23,337千円、209号棟外壁補修工事代18,290千円、201号棟E区画床補修工事代17,688千円を中心に398,568千円の設備投資を行いました。

(2) その他の事業におきましては、設備投資を行いませんでした。

各セグメントにおける重要な除却及び売却はありません。

なお、上記金額には消費税等は含まれておりません。

## 2 【主要な設備の状況】

### (1) 提出会社

| 事業所名<br>(所在地)                     | セグメント<br>の名称      | 設備の<br>内容            | 建物及び<br>構築物              | 機械装置<br>及び運搬具    | 土地                   |              | その他                | 従業員数<br>(名) |
|-----------------------------------|-------------------|----------------------|--------------------------|------------------|----------------------|--------------|--------------------|-------------|
|                                   |                   |                      | 帳簿価額<br>(千円)             | 帳簿価額<br>(千円)     | 帳簿価額<br>(千円)         | 面積<br>(千㎡)   | 帳簿価額<br>(千円)       |             |
| 東地区・西地区<br>(旧立川製造所地区)<br>(東京都立川市) | 不動産<br>賃貸関<br>連事業 | 賃貸<br>設備<br>土地       | —                        | —                | 455,576<br>(266,092) | 645<br>(389) | —                  | 40<br><—>   |
|                                   | 〃                 | 〃<br>140号棟           | 852,468<br>(852,468)     | —                | —                    | —            | —                  |             |
|                                   | 〃                 | 〃<br>201号棟           | 127,474<br>(101,903)     | —                | —                    | —            | —                  |             |
|                                   | 〃                 | 〃<br>221号棟<br>A      | 162,544<br>(162,544)     | 7,538<br>(7,538) | —                    | —            | 754<br>(754)       |             |
|                                   | 〃                 | 〃<br>232号棟           | 301,410<br>(—)           | 1,079<br>(—)     | —                    | —            | 194<br>(—)         |             |
| 高松地区<br>(東京都立川市)                  | 〃                 | 〃<br>土地              | —                        | —                | 54,271<br>(—)        | 20<br>(—)    | —                  | —<br><—>    |
| 栄地区<br>(東京都立川市)                   | 〃                 | 〃<br>土地              | —                        | —                | 25,259<br>(—)        | 43<br>(—)    | —                  | —<br><—>    |
|                                   | 〃                 | 〃<br>立飛ビ<br>ル1号<br>館 | 344,745<br>(344,745)     | —                | —                    | —            | 2,732<br>(2,732)   |             |
|                                   | 〃                 | 〃<br>立飛ビ<br>ル2号<br>館 | 277,335<br>(277,335)     | —                | —                    | —            | 141<br>(141)       |             |
|                                   | 〃                 | 〃<br>立飛ビ<br>ル3号<br>館 | 328,669<br>(303,002)     | 227<br>(227)     | —                    | —            | 17,729<br>(13,139) |             |
|                                   | 〃                 | 〃<br>立飛ビ<br>ル5号<br>館 | 206,094<br>(206,094)     | —                | —                    | —            | 48<br>(48)         |             |
|                                   | 〃                 | 〃<br>立飛ビ<br>ル6号<br>館 | 289,981<br>(253,643)     | 2,405<br>(2,104) | —                    | —            | 4,331<br>(3,788)   |             |
|                                   | 〃                 | 〃<br>立飛ビ<br>ル7号<br>館 | 1,022,268<br>(1,022,268) | 1,276<br>(1,276) | —                    | —            | 29,824<br>(29,824) |             |
|                                   | 〃                 | 〃<br>立体<br>駐車場       | 461,273<br>(346,796)     | —                | —                    | —            | 125<br>(94)        |             |
|                                   | 〃                 | 〃<br>立体<br>駐車場       | 163,893<br>(137,670)     | —                | —                    | —            | 473<br>(397)       |             |
|                                   | 本社<br>(東京都立川市)    | 全社共通                 | その他<br>設備<br>本社          | 59,738           | 306                  | 5,212        | 3                  | 9,308       |

(2) 国内子会社

| 会社名             | 事業所名<br>(所在地)       | セグメント<br>の名称 | 設備の内容 | 建物及び<br>構築物  | 機械装置<br>及び運搬具 | リース資産        | その他          | 従業員数<br>(名) |
|-----------------|---------------------|--------------|-------|--------------|---------------|--------------|--------------|-------------|
|                 |                     |              |       | 帳簿価額<br>(千円) | 帳簿価額<br>(千円)  | 帳簿価額<br>(千円) | 帳簿価額<br>(千円) |             |
| 立飛メンテ<br>ナンス(株) | 事務所<br>(東京都<br>立川市) | その他の<br>事業   | その他設備 | 76           | 1,091         | —            | 51           | 12<br><19>  |
| 泉興業(株)          | "<br>(")            | "            | "     | —            | 698           | 6,692        | 118          | 10<br><1>   |

(注) 1 帳簿価額のうち「その他」は、工具・器具及び備品であります。なお、金額には消費税等は含まれておりません。

2 帳簿価額には、建設仮勘定は含まれておりません。

3 ( )内数字は、連結子会社以外へ賃貸中のものであります。

4 < >内数字は、臨時従業員数であります。

### 3 【設備の新設、除却等の計画】

重要な設備の新設及び除却等の計画はありません。

## 第4 【提出会社の状況】

### 1 【株式等の状況】

#### (1) 【株式の総数等】

##### ① 【株式の総数】

| 種類   | 発行可能株式総数(株) |
|------|-------------|
| 普通株式 | 30,000,000  |
| 計    | 30,000,000  |

##### ② 【発行済株式】

| 種類   | 事業年度末現在<br>発行数(株)<br>(平成22年3月31日) | 提出日現在<br>発行数(株)<br>(平成22年6月29日) | 上場金融商品取引所<br>名又は登録認可金融<br>商品取引業協会名 | 内容  |
|------|-----------------------------------|---------------------------------|------------------------------------|---|
| 普通株式 | 14,004,705                        | 同左                              | 東京証券取引所<br>(市場第二部)                 | 株主としての権利内容に制限<br>のない、標準となる株式<br>単元株式数100株 |
| 計    | 14,004,705                        | 同左                              | —                                  | —   |

#### (2) 【新株予約権等の状況】

該当事項はありません。

#### (3) 【行使価額修正条項付新株予約権付社債券等の行使状況等】

該当事項はありません。

#### (4) 【ライツプランの内容】

該当事項はありません。

#### (5) 【発行済株式総数、資本金等の推移】

| 年月日         | 発行済株式<br>総数増減数<br>(株) | 発行済株式<br>総数残高<br>(株) | 資本金増減額<br>(千円) | 資本金残高<br>(千円) | 資本準備金<br>増減額<br>(千円) | 資本準備金<br>残高<br>(千円) |
|-------------|-----------------------|----------------------|----------------|---------------|----------------------|---------------------|
| 平成16年11月19日 | 1,273,155             | 14,004,705           | 636,577        | 1,273,155     | △636,577             | 163,422             |

(注) 平成16年5月26日開催の当社取締役会の決議に基づき、平成16年11月19日付で1株を1.1株に株式分割しております。なお、資本金増減額及び資本準備金増減額は、資本準備金の資本組入れによるものであります。

## (6) 【所有者別状況】

平成22年3月31日現在

| 区分              | 株式の状況(1単元の株式数100株) |        |              |            |        |     |           | 単元未満<br>株式の状況<br>(株) |        |
|-----------------|--------------------|--------|--------------|------------|--------|-----|-----------|----------------------|--------|
|                 | 政府及び<br>地方公共<br>団体 | 金融機関   | 金融商品<br>取引業者 | その他の<br>法人 | 外国法人等  |     | 個人<br>その他 |                      | 計      |
|                 |                    |        |              |            | 個人以外   | 個人  |           |                      |        |
| 株主数<br>(人)      | 1                  | 13     | 20           | 35         | 29     | 9   | 1,969     | 2,076                | —      |
| 所有株式数<br>(単元)   | 2                  | 10,835 | 15,093       | 79,261     | 16,051 | 209 | 18,092    | 139,543              | 50,405 |
| 所有株式数<br>の割合(%) | 0.0                | 7.8    | 10.8         | 56.8       | 11.5   | 0.1 | 13.0      | 100.0                | —      |

(注) 自己株式92,727株は、「個人その他」の欄に927単元及び「単元未満株式の状況」の欄に27株含まれております。なお、自己株式92,727株は株主名簿記載上の株式数であり、平成22年3月31日現在の実保有残高は92,527株であります。

## (7) 【大株主の状況】

平成22年3月31日現在

| 氏名又は名称  | 住所   | 所有株式数<br>(千株) | 発行済株式<br>総数に対する<br>所有株式数<br>の割合(%) |
|---|--|---------------|------------------------------------|
| 新立川航空機株式会社  | 東京都立川市高松町1丁目100番地  | 5,516         | 39.39                              |
| 立花証券株式会社  | 東京都中央区日本橋茅場町1丁目13番14号  | 1,505         | 10.74                              |
| 株式会社IHI   | 東京都江東区豊洲3丁目1番1号  | 1,403         | 10.02                              |
| ロイヤルバンクオブカナダ<br>トラストカンパニー(ケイマン)<br>リミテッド(常任代理人<br>立花証券株式会社)       | 24 SHEDDEN ROAD PO BOX 1586 GEORGE TOWN<br>GRAND CAYMAN KY1-1110 CAYMAN ISLANDS<br>(東京都中央区日本橋茅場町1丁目13番14号) | 866           | 6.18                               |
| 宗教法人真如苑   | 東京都立川市柴崎町1丁目2番13号  | 450           | 3.21                               |
| 株式会社みずほ銀行<br>(常任代理人 資産管理サービス<br>信託銀行株式会社)                         | 東京都千代田区内幸町1丁目1番5号<br>(中央区晴海1丁目8番12号 晴海アイランド<br>トリトンスクエアオフィスタワーZ棟)  | 419           | 2.99                               |
| ジェービー モルガン チェース<br>バンク 385093<br>(常任代理人 株式会社みずほコー<br>ポレート銀行決済営業部) | 125 LONDON WALL, LONDON, EC2Y 5AJ U.K.<br>(東京都中央区月島4丁目16番13号)  | 410           | 2.92                               |
| 野村信託銀行株式会社(信託口)   | 東京都千代田区大手町2丁目2番2号  | 329           | 2.35                               |
| 日本トラスティ・サービス信託<br>銀行株式会社(信託口)                                     | 東京都中央区晴海1丁目8番11号(日本トラ<br>スティ・サービス信託銀行株式会社 信託財<br>産管理第2部 国内保全チーム内)  | 258           | 1.84                               |
| 神戸道雄  | 兵庫県宝塚市   | 156           | 1.11                               |
| 計   | —  | 11,316        | 80.75                              |

(注) 1 上記所有株式数のうち、信託業務にかかわる株式数は次のとおりであります。

野村信託銀行株式会社 329千株

日本トラスティ・サービス信託銀行株式会社 52千株

2 エフィッシモ キャピタル マネージメント ピーティーイー エルティーディー(代表者 高坂卓志氏)より平成22年3月31日付で提出された大量保有の状況に関する変更報告書において、平成22年3月30日現在の所有株式数は2,430,200株(株式所有割合17.35%)となる旨の報告を受けておりますが、当社として当事業年度末現在における実質所有株式数の確認ができませんので、上記大株主には含めておりません。

3 真澄寺(代表者 米村 彬氏)及びその共同保有者である真如苑(代表者 松田彰彦氏)より平成22年4月1日付で提出された大量保有の状況に関する報告書において、平成22年3月26日現在の所有株式数は779,900株(株式所有割合5.57%)となる旨の報告を受けておりますが、当社として当事業年度末現在における真澄寺の所有株式の状況について確認ができませんので、上記大株主には含めておりません。

(8) 【議決権の状況】

① 【発行済株式】

平成22年3月31日現在

| 区分             | 株式数(株)                  | 議決権の数(個) | 内容                       |
|----------------|-------------------------|----------|--------------------------|
| 無議決権株式         | —                       | —        | —                        |
| 議決権制限株式(自己株式等) | —                       | —        | —                        |
| 議決権制限株式(その他)   | —                       | —        | —                        |
| 完全議決権株式(自己株式等) | (自己保有株式)<br>普通株式 92,500 | —        | 株主としての権利内容に制限のない、標準となる株式 |
| 完全議決権株式(その他)   | 普通株式 13,861,800         | 138,618  | 同上                       |
| 単元未満株式         | 普通株式 50,405             | —        | 同上                       |
| 発行済株式総数        | 14,004,705              | —        | —                        |
| 総株主の議決権        | —                       | 138,618  | —                        |

(注) 「単元未満株式」の欄の普通株式には、当社所有の自己株式27株が含まれております。

② 【自己株式等】

平成22年3月31日現在

| 所有者の氏名<br>又は名称       | 所有者の住所        | 自己名義<br>所有株式数<br>(株) | 他人名義<br>所有株式数<br>(株) | 所有株式数<br>の合計<br>(株) | 発行済株式<br>総数に対する<br>所有株式数<br>の割合(%) |
|----------------------|---------------|----------------------|----------------------|---------------------|------------------------------------|
| (自己保有株式)<br>立飛企業株式会社 | 東京都立川市泉町841番地 | 92,500               | —                    | 92,500              | 0.66                               |
| 計                    | —             | 92,500               | —                    | 92,500              | 0.66                               |

(注) 株主名簿上は当社名義となっておりますが、実質的に所有していない株式が、200株(議決権2個)あり、当該株式は上記「発行済株式」の「完全議決権株式(その他)」の欄の普通株式に含まれております。

(9) 【ストックオプション制度の内容】

該当事項はありません。



## 2 【自己株式の取得等の状況】

【株式の種類等】 会社法第155条第7号による普通株式の取得

(1) 【株主総会決議による取得の状況】

該当事項はありません。

(2) 【取締役会決議による取得の状況】

該当事項はありません。

(3) 【株主総会決議又は取締役会決議に基づかないものの内容】

| 区分              | 株式数(株) | 価額の総額(千円) |
|-----------------|--------|-----------|
| 当事業年度における取得自己株式 | 1,077  | 4,425     |
| 当期間における取得自己株式   | 53     | 283       |

(注) 当期間における取得自己株式には、平成22年6月1日から有価証券報告書提出日までの単元未満株式の買取りによる株式数は含めておりません。

(4) 【取得自己株式の処理状況及び保有状況】

| 区分                          | 当事業年度  |             | 当期間    |             |
|-----------------------------|--------|-------------|--------|-------------|
|                             | 株式数(株) | 処分価額の総額(千円) | 株式数(株) | 処分価額の総額(千円) |
| 引き受ける者の募集を行った取得自己株式         | —      | —           | —      | —           |
| 消却の処分を行った取得自己株式             | —      | —           | —      | —           |
| 合併、株式交換、会社分割に係る移転を行った取得自己株式 | —      | —           | —      | —           |
| その他                         | —      | —           | —      | —           |
| 保有自己株式数                     | 92,527 | —           | 92,580 | —           |

(注) 当期間における保有自己株式には、平成22年6月1日から有価証券報告書提出日までの単元未満株式の買取りによる株式数は含めておりません。

### 3 【配当政策】

当社は、株主の皆様に対する利益還元を経営上の最重要課題と位置付けており、今後の開発等の事業展開を勘案したうえで、業績等総合的見地に立脚した安定配当を行うことを基本方針としております。

当社の剰余金の配当は、期末配当の年1回を基本的な方針としております。配当の決定機関は株主総会であります。

当事業年度の剰余金の配当につきましては、上記方針並びに一般的な配当性向等を総合的に勘案し1株につき年、普通配当55円に会社創立85周年の記念配当5円を加えた60円としております。

内部留保資金の用途につきましては、将来の事業展開への備えと老朽化した建物の建て替え等の原資として投入していくこととしております。

(注) 基準日が当事業年度に属する剰余金の配当は、以下のとおりであります。

| 決議年月日                  | 配当金の総額<br>(千円) | 1株当たり総額<br>(円) |
|------------------------|----------------|----------------|
| 平成22年6月29日<br>定時株主総会決議 | 834,730        | 60             |

### 4 【株価の推移】

#### (1) 【最近5年間の事業年度別最高・最低株価】

| 回次    | 第110期   | 第111期   | 第112期   | 第113期   | 第114期   |
|-------|---------|---------|---------|---------|---------|
| 決算年月  | 平成18年3月 | 平成19年3月 | 平成20年3月 | 平成21年3月 | 平成22年3月 |
| 最高(円) | 6,400   | 5,910   | 7,500   | 6,890   | 5,900   |
| 最低(円) | 3,970   | 3,810   | 4,850   | 4,000   | 4,120   |

(注) 最高・最低株価は、東京証券取引所市場第二部におけるものであります。

#### (2) 【最近6月間の月別最高・最低株価】

| 月別    | 平成21年10月 | 11月   | 12月   | 平成22年1月 | 2月    | 3月    |
|-------|----------|-------|-------|---------|-------|-------|
| 最高(円) | 5,250    | 5,150 | 5,100 | 5,150   | 5,510 | 5,900 |
| 最低(円) | 5,020    | 4,850 | 4,900 | 4,900   | 5,010 | 5,200 |

(注) 最高・最低株価は、東京証券取引所市場第二部におけるものであります。

5 【役員状況】

| 役名          | 職名         | 氏名   | 生年月日        | 略歴  | 任期   | 所有株式数<br>(千株) |
|-------------|------------|------|-------------|---|------|---------------|
| 代表取締役<br>社長 | 総務<br>部門長  | 村山正道 | 昭和26年3月28日生 | 昭和48年4月 当社入社<br>平成10年6月 泉興業株式会社代表取締役就任<br>平成12年4月 当社経理部次長<br>平成16年4月 当社経理部長<br>平成17年4月 当社総務部長兼経理部長<br>平成17年6月 当社取締役就任・総務部長兼経理部長<br>平成18年4月 立飛開発株式会社代表取締役就任<br>平成19年6月 当社取締役・総務部門長・総務部長兼経理部長<br>平成20年6月 当社常務取締役・総務部門長・総務部長兼経理部長<br>平成21年6月 当社専務取締役・総務部門長・総務部長兼経理部長<br>平成21年11月 当社代表取締役・専務取締役・総務部門長<br>平成22年2月 当社代表取締役・社長・総務部門長(現任) | (注)2 | 2             |
| 常務取締役       | 不動産<br>部門長 | 花房宏  | 昭和17年5月3日生  | 昭和41年4月 当社入社<br>昭和58年6月 当社自動車関連部業務管理課長<br>平成4年4月 当社保安部次長<br>平成10年6月 当社保安部長<br>平成13年6月 当社取締役就任・保安部長<br>平成14年4月 当社取締役・不動産部門担当・保安部長<br>平成15年6月 新立川航空機株式会社監査役就任<br>平成15年6月 当社常務取締役・不動産部門担当・保安部長<br>平成16年4月 当社常務取締役・不動産部門担当<br>平成19年6月 当社常務取締役・不動産部門長(現任)  | (注)2 | 4             |
| 取締役         | 保安部長       | 齊藤大海 | 昭和22年3月19日生 | 昭和46年4月 当社入社<br>平成4年4月 当社営業部開発企画課長<br>平成8年5月 当社営業部次長<br>平成11年4月 当社営業部長<br>平成15年6月 当社取締役就任・不動産部長<br>平成16年6月 新立川航空機株式会社監査役就任(現任)<br>平成19年6月 当社取締役・保安部長(現任)  | (注)2 | 2             |
| 取締役         | 不動産部長      | 荒井明夫 | 昭和22年5月12日生 | 昭和45年4月 当社入社<br>平成9年8月 当社営業部次長<br>平成14年4月 当社不動産部部長待遇<br>平成19年4月 当社理事・不動産部部長待遇<br>平成19年6月 新立川航空機株式会社監査役就任(現任)<br>平成19年6月 当社取締役就任・不動産部長(現任)   | (注)2 | 1             |
| 常勤監査役       | —          | 林 勲  | 昭和20年7月30日生 | 昭和45年4月 当社入社<br>昭和58年6月 当社総務部総務課長<br>平成元年5月 当社不動産事業本部営業部開発企画課長<br>平成3年2月 当社総合開発本部付課長<br>平成4年4月 当社総合開発本部付次長<br>平成7年6月 当社常勤監査役就任(現任)  | (注)3 | 6             |

| 役名  | 職名 | 氏名     | 生年月日       | 略歴  | 任期   | 所有株式数<br>(千株) |
|-----|----|--------|------------|---|------|---------------|
| 監査役 | —  | 加藤 正 就 | 昭和20年2月3日生 | 昭和46年6月 新立川航空機株式会社入社<br>平成13年4月 同社事業本部技術部長<br>平成15年4月 同社事業部営業部長<br>平成15年6月 同社取締役就任・副事業部長<br>平成17年4月 同社取締役・事業部門担当<br>平成17年6月 当社監査役就任(現任)<br>平成18年4月 新立川航空機株式会社取締役・事業部門長<br>平成19年6月 同社常勤顧問<br>平成21年6月 同社非常勤顧問(現任) | (注)4 | —             |
| 監査役 | —  | 伊藤 恭 悟 | 昭和25年6月3日生 | 昭和48年4月 新立川航空機株式会社入社<br>平成10年4月 同社技術部第二設計グループ長<br>平成15年4月 同社技術部長<br>平成17年4月 同社企画部長<br>平成18年6月 当社監査役就任(現任)<br>平成19年6月 新立川航空機株式会社取締役就任・事業部門長兼技術部長<br>平成21年4月 同社取締役・事業部門長(現任)                                      | (注)3 | —             |
| 計   |    |        |            |   |      | 16            |

- (注) 1 監査役加藤正就氏及び伊藤恭悟氏は、会社法第2条第16号に定める社外監査役であります。
- 2 取締役の任期は、平成21年3月期に係る定時株主総会終結の時から平成23年3月期に係る定時株主総会終結の時までであります。
- 3 監査役の任期は、平成20年3月期に係る定時株主総会終結の時から平成24年3月期に係る定時株主総会終結の時までであります。
- 4 監査役の任期は、平成19年3月期に係る定時株主総会終結の時から平成23年3月期に係る定時株主総会終結の時までであります。

## 6 【コーポレート・ガバナンスの状況等】

### (1) 【コーポレート・ガバナンスの状況】

#### ① 企業統治の体制

##### イ. 企業統治の体制の概要

当社は取締役4名で構成される取締役会と監査役4名（うち社外監査役3名）で構成される監査役設置会社であります。法定の機関の他、企業統治の機能を高める観点から、任意の機関として後述の会議体等を設置しております。

当社の業務執行・監視・内部統制は、下図のとおりであります。

なお、コーポレート・ガバナンスの状況等に関する開示は、当事業年度末の状況に基づいて記載しております。

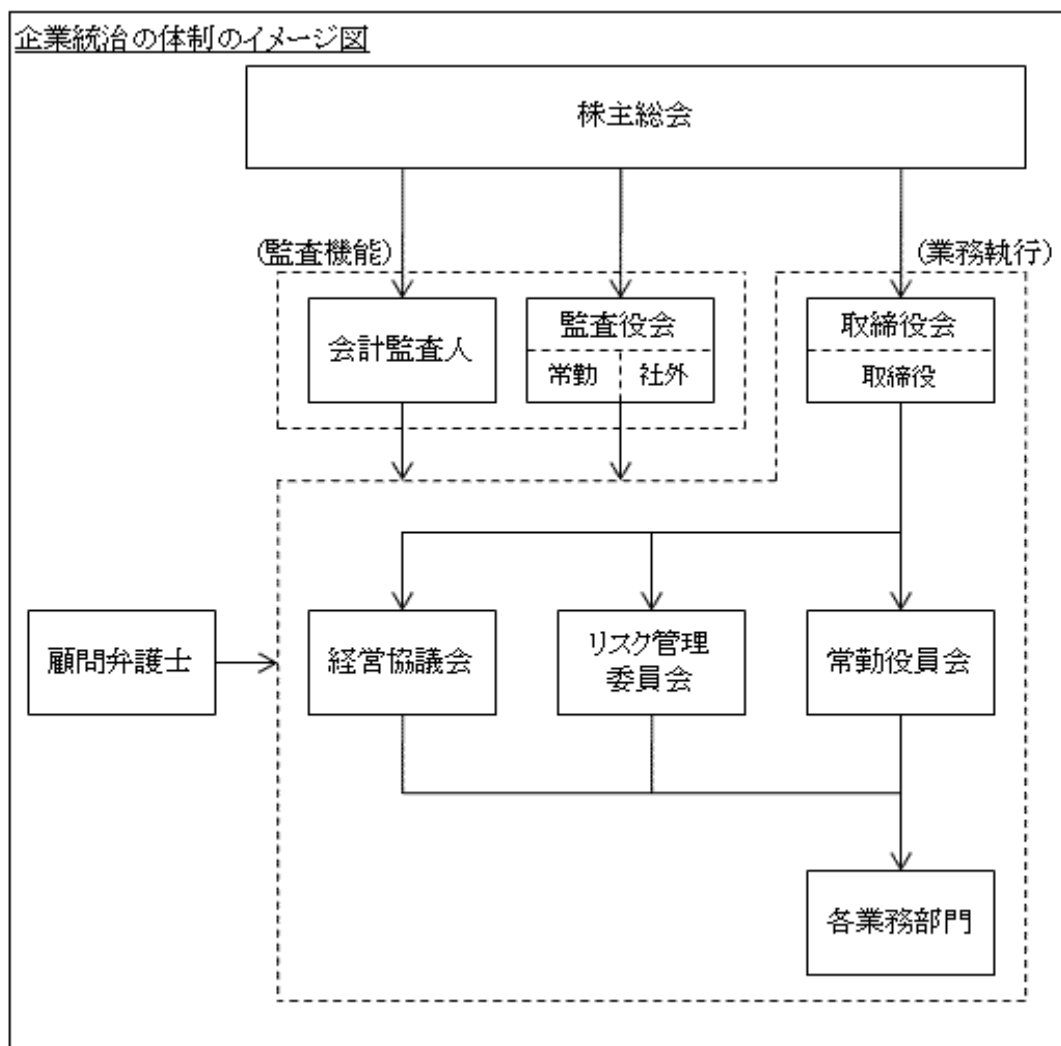

(注) なお、当事業年度末日後（平成22年6月29日）に社外監査役1名が辞任し、提出日現在は監査役3名（うち社外監査役2名）になっております。

##### (イ) 常勤役員会

会社法等で定められた事項及び経営に関する重要な事項について審議・決定を行う取締役会とは別に、取締役相互の牽制機能及び代表取締役による業務執行への監督機能を高めるために、常勤役員会を原則として毎週1回開催しており、当事業年度は42回開催しております。

(ロ) 経営協議会

情報の共有化と迅速かつ適切な経営意思決定を行うとともに、企業活動における法令及び企業倫理の遵守を監督する目的で「経営協議会」を設置しております。同会は、常勤の取締役・監査役および幹部職員で構成され、原則として毎月開催しております。当事業年度は12回開催しております。

(ハ) リスク管理委員会

リスク管理規程に従い、法令遵守、財務報告の信頼性、業務の有効性及び効率性などの側面から、様々なリスクの識別と対応策の協議を行う目的で、定期的にリスク管理委員会(全取締役、全部長、各部署で任命するリスク管理担当者で構成)を開催しております。当事業年度は2回開催しております。

(ニ) その他

当社は弁護士1名と顧問契約を結び、緊密な連携を通じ法令遵守経営の強化に努めております。会計監査人である太陽A S G有限責任監査法人からは、監査人の独立性を損なわない範囲で経営上の諸問題に関し助言を受けております。

ロ. 企業統治の体制を採用する理由

(イ) コーポレート・ガバナンスに関する基本的な考え方

当社は、監査役設置会社で求められている法定の機関及び任意に設置する機関を軸にコーポレート・ガバナンスの充実を図り、意思決定の迅速化、経営環境の変化に対応できる組織体制、公正で透明性の高い経営の実現を構築し、企業の社会的責任(C S R)を果たし、当社のすべての関係者(ステークホルダー)から信頼を得ることが不可欠であると考えております。

また、業務の有効性及び効率性や財務報告の信頼性を確保し、法令遵守と企業倫理に基づく行動をより徹底するため、当社及び連結子会社に共通の「行動規範」を定め、グループの役員・従業員一体となり、今後も内部統制システムの整備と業務改善に向けて、一層の強化と充実に努めてまいります。

(ロ) 企業統治の体制を採用する理由

以下の理由により、(イ)で述べた「コーポレート・ガバナンスの基本的な考え方」に基づく企業統治の体制が確保されるものと考えております。

- 取締役から独立した立場にあって、社内の事情に精通した常勤監査役により、独立性と有効性を兼ね備えた監査が行われております。更に、社外監査役による監視により、監査の独立性が一層担保されております。
- 常勤役員会、経営協議会及びリスク管理委員会といった任意の機関を設置することで、取締役の相互牽制機能の強化と諸方針の周知徹底、問題点の洗い出し、情報の共有化が図られております。

## ハ. 内部統制システムの整備の状況

当社の内部統制システムは、取締役会の決議に基づき、以下のように整備しております。

### 内部統制システム構築の基本方針

取締役の職務の執行が法令及び定款に適合することを確保するための体制その他業務の適正を確保するための体制

#### (イ) 取締役及び使用人の職務の執行が法令及び定款に適合することを確保するための体制

取締役及び使用人は、法令、定款及びその他の社内規程等を遵守し誠実に行動することとしている。また、健全な社会規範の下に法令を遵守した職務遂行のため「行動規範」を制定し毎月開催される経営協議会において徹底を図っている。

なお、反社会的勢力に対してはいかなる場合においても一切の関係を遮断し、平素から警察等関連機関と連携を深め、有事においては法的措置を講ずる等組織的に対応するものとし、反社会的勢力排除のための取り組みを行うこととする。

#### (ロ) 取締役の職務の執行に係る情報の保存及び管理に関する体制

取締役会議事録、稟議書、各種契約書、その他職務の執行に係る重要情報は、「文書管理規程」に従い、文書又は電磁的媒体(以下、「文書等」という。)に記録し保存管理する。取締役及び監査役は常時、これらの文書等を閲覧できるものとする。

#### (ハ) 損失の危険の管理に関する規程その他の体制

全社的リスク状況の監視ならびに対応は総務部が行い、各部門所管業務に係わるリスク管理は部門毎に「リスク管理規程」を作成し担当部門が行うこととする。新たに生じたリスクについては、すみやかに対応責任者となる取締役を定めるものとする。

#### (ニ) 取締役の職務の執行が効率的に行われることを確保するための体制

経営に関する重要な事項及び業務執行事項に関する方針、計画及び実施状況を審議するための常勤役員会を原則として毎週1回開催する。また、情報の共有化と経営の迅速かつ適切な意思決定を行うため、取締役、監査役及び幹部職員で構成される経営協議会を毎月1回開催する。

#### (ホ) 当社及び子会社からなる企業集団における業務の適正を確保するための体制

当社及び当社グループに共通の「行動規範」を定め、グループの役員・使用人一体となったコンプライアンスの徹底を図るものとする。

#### (ヘ) 取締役及び使用人が監査役に報告をするための体制その他の監査役への報告に関する体制

取締役又は使用人は、監査役に対して、法定の事項に加え、当社及び当社グループに重大な影響を及ぼす事項等、その内容をすみやかに報告する。

#### (ト) その他監査役の監査が実効的に行われることを確保するための体制

監査役による各業務執行取締役及び重要な各使用人からの個別ヒヤリングの機会を適宜設けると共に、代表取締役社長、監査法人それぞれとの間で必要に応じて意見交換会を開催するものとする。

## ニ. リスク管理体制の整備の状況

リスク管理委員会(全取締役、全部長、各部で任命するリスク管理担当で構成)において、法令遵守、財務報告の信頼性、業務の有効性及び効率性などの側面から、様々なリスクの識別と対応策の協議を行っております。協議の結果、重要度の高いリスクに対してはリスク対策本部等を設置し、それ以外のリスクは各部門における統制活動の機能を高める施策を講ずることで対応しております。当事業年度は、リスク管理委員会を2回開催しております。

### ホ. 会社法第427条第1項に規定する契約(いわゆる責任限定契約)の締結

当社は、会社法第427条第1項の規定により、社外監査役との間に、任務を怠ったことによる損害賠償責任を限定する契約を締結しており、当該契約に基づく責任の限度額は、100万円と法令の定める最低責任限度額のいずれか高い額としております。

## ②内部監査及び監査役監査の状況

当社は、内部監査部門を設置しておりませんが、各業務部門における自主的な牽制機能の向上に努めております。監査役会(4名)においては、業務監査と会計監査を実施し、法令遵守、内部統制の有効性、財務内容の適正開示等を検証しております。なお、当事業年度末日後(平成22年6月29日)に社外監査役1名が辞任し、提出日におきましては、監査役会は3名により構成されております。

監査役会は、必要に応じて適時に会計監査人と情報や意見交換を行い、また重要事項の説明を受けることで相互連携を図り、監査の実効性と効率性を高めております。また、内部統制部門(常勤役員会、経営協議会、リスク管理委員会)の運営状況を監視し、必要に応じて情報を入手する関係にあります。

## ③社外取締役及び社外監査役

### イ. 員数、提出会社との人的関係、資本的关系又は取引関係その他の利害関係

当社は社外監査役を3名選任しております。

社外監査役の詳細につきましては、下表のとおりであります。

| 氏名     | 人的関係  | 選任理由  |
|--------|---|---|
| 加藤 正 就 | 新立川航空機株式会社 非常勤顧問  | 同氏は、他社において取締役として経営に携わった経歴を持ち、その経験を生かした幅広い見地から、取締役の業務執行の他、経営全般について監査いただけるものと判断し、選任しております。                              |
| 伊藤 恭 悟 | 新立川航空機株式会社<br>取締役 事業部門長   | 同氏は、他社において取締役として経営に携わり、その経験を生かした幅広い見地から、取締役の業務執行の他、経営全般について監査いただけるものと判断し、選任しております。                                    |
| 吉田 豊   | 株式会社 I H I<br>執行役員 経営企画部長<br>ISHIKAWAJIMA-HARIMA SUL-AMERICA<br>LTDA Board Director | 同氏は、他社において要職を歴任し、経営に関する豊富な知識及び経験に基づき、取締役会においては、社外の中立的見地からの発言を、また、監査役会においては、経営全般の諸問題について適切な意見を述べていただけるものと判断し、選任しております。 |

(注) 1 吉田 豊氏は、当事業年度末日後(平成22年6月29日)に辞任しておりますので、提出日においては、社外監査役は2名となっております。

新立川航空機株式会社は、当社の株式39.8%(平成22年3月31日現在の議決権所有割合)を所有しており、同社は、主として当社と同じ不動産賃貸業を営んでおりますが、当社と取引関係はありません。

株式会社 I H I は、当社の株式10.1%(平成22年3月31日現在の議決権所有割合)を所有しており、当社と取引関係はありません。

なお、社外監査役3名と当社との間に特別の利害関係はありません。



ロ. 社外監査役が企業統治において果たす機能及び役割、独立性に関する考え方

社外監査役は、上記「イ. 提出会社との人的関係、資本的关系又は取引関係その他の利害関係」に記載したとおり、当社と一定の関係を有しておりますが、あくまで当社の取締役から独立した立場で経営の監視を行なう機能を発揮し、もって企業統治の有効性を高める役割を果たしております。

ハ. 社外監査役の選任状況に関する考え方

社外監査役は独立の立場から当社の企業統治に貢献しており、その選任状況は適切であるものと考えております。

ニ. 社外監査役による監査と監査役監査及び会計監査との相互連携並びに内部統制部門との関係

監査役会において、社外監査役が常勤監査役からの報告を受け、各々が有する専門知識・経験を生かし、中立的・客観的な立場から取締役会の業務遂行状況等について監視しております。また、常勤監査役からの詳細な報告により、監査役監査及び会計監査との相互連携が図られるとともに、内部統制部門(常勤役員、経営協議会、リスク管理委員会)の運営状況の監視が確保されております。

ホ. 社外取締役を選任していない理由

当社は社外取締役を選任しておりません。当社は、経営の意思決定機能と業務執行を相互監視する機能を持つ取締役会に対し、監査役の過半数を社外監査役とすることで、独立した立場からの経営への監視機能を強化するとともに、企業統治の機能を高めるための任意の機関を設置しております。コーポレート・ガバナンスにおいては、独立の立場から経営が監視されるとともに、対内的な牽制機能が発揮することが重要と考えており、必要十分な企業統治の体制が整っているため、現状の体制としております。

④ 役員報酬の報酬等

イ. 役員区分ごとの報酬等の総額、報酬等の種類別の総額及び対象となる役員の員数

| 役員区分              | 報酬等の総額<br>(百万円) | 報酬等の種類別の総額 (百万円) |    |       | 対象となる役員<br>の員数(名) |
|-------------------|-----------------|------------------|----|-------|-------------------|
|                   |                 | 基本報酬             | 賞与 | 退職慰労金 |                   |
| 取締役               | 108             | 108              | —  | —     | 5                 |
| 監査役<br>(社外監査役を除く) | 18              | 18               | —  | —     | 1                 |
| 社外役員              | —               | —                | —  | —     | 3                 |

(注) 社外監査役3名はいずれも無報酬であります。

ロ. 役員ごとの連結報酬等の総額等

当社は連結報酬等の総額が1億円以上である者が存在しないため、記載しておりません。

ハ. 役員の報酬等の額又はその算定方法の決定に関する方針の内容及び決定方法

取締役の報酬等は、株主総会で承認された報酬総額の範囲内において、取締役会で承認された方法により決定しております。取締役の報酬限度額は、平成18年6月29日開催の第110回定時株主総会において月額15百万円以内(ただし、使用人分給与は含まない。)と決議いただいております。

監査役の報酬等は、株主総会で承認された報酬総額の範囲内で監査役の協議の上決定しております。監査役の報酬限度額は、平成18年6月29日開催の第110回定時株主総会において月額4百万円以内と決議いただいております。

上記の枠組みの下、当社は役員報酬等の額について、その時々業績等を考慮して定めることとしております。

なお、当社は、平成18年5月24日開催の取締役会において、平成18年6月29日開催の第110回定時株主総会の終結の時をもって取締役及び監査役の役員退職慰労金制度を廃止することを決議しております。

⑤ 株式の保有状況

イ. 投資株式のうち保有目的が純投資目的以外の目的であるものの銘柄数及び貸借対照表計上額の合計額

13銘柄 2,132百万円

ロ. 保有目的が純投資目的以外の目的である投資株式のうち、当事業年度の貸借対照表計上額が資本金額の100分の1を超える銘柄

| 銘柄                   | 株式数<br>(千株) | 貸借対照表計上額<br>(百万円) | 保有目的               |
|----------------------|-------------|-------------------|--------------------|
| 三井物産(株)              | 500         | 785               | 過去の取引関係の中で要請を受けた取得 |
| 大成建設(株)              | 1,350       | 278               | 取引関係の維持・強化         |
| 日比谷総合設備(株)           | 286         | 230               | 取引関係の維持・強化         |
| (株)いなげや              | 229         | 222               | 取引関係の維持・強化         |
| (株)みずほフィナンシャルグループ    | 1,110       | 205               | 取引関係の維持・強化         |
| (株)大気社               | 88          | 133               | 過去の取引関係の中で要請を受けた取得 |
| 東洋埠頭(株)              | 250         | 39                | 取引関係の維持・強化         |
| 西松建設(株)              | 240         | 29                | 取引関係の維持・強化         |
| (株)三菱UFJフィナンシャル・グループ | 7           | 3                 | 取引関係の維持・強化         |
| NTT(株)               | 0           | 2                 | 過去の取引関係の中で要請を受けた取得 |

(注) (株)三菱UFJフィナンシャル・グループ、NTT(株)は貸借対照表計上額が資本金額の100分の1以下ですが、上位10銘柄について記載しております。

ハ. 保有目的が純投資目的である投資株式の前事業年度及び当事業年度における貸借対照表計上額の合計額並びに当事業年度における受取配当金、売却損益及び評価損益の合計額  
該当事項はありません。

⑥ 会計監査の状況

業務を執行した公認会計士の氏名

| 氏名    | 継続監査年数 | 監査法人名         |
|-------|--------|---------------|
| 遠藤 了  | —      | 太陽ASG有限責任監査法人 |
| 大村 茂  | —      | 太陽ASG有限責任監査法人 |
| 大矢 昇太 | —      | 太陽ASG有限責任監査法人 |

(注) 継続監査年数が7年を超えておりませんので、継続監査年数の記載を省略しております。

監査業務に係る補助者の構成

| 区分    | 人数(名) |
|-------|-------|
| 公認会計士 | 2     |
| その他   | 5     |

(注) その他は、公認会計士試験合格者であります。

⑦ 取締役数の定数及び選任の決議要件

当社の取締役は10名以内とする旨、取締役の選任決議は、議決権を行使することができる株主の議決権の3分の1以上を有する株主が出席し、その議決権の過半数をもって行う旨を定款で定めております。また、取締役の選任決議は、累積投票によらないものとする旨を定款で定めております。

⑧ 自己の株式の取得

当社は、自己の株式の取得について、経済情勢の変化に対応して財務政策等の経営諸施策を機動的に遂行することを可能とするため、会社法第165条第2項の規定に基づき、取締役会の決議によって市場取引等により自己の株式を取得することができる旨を定款で定めております。

⑨ 取締役及び監査役の責任免除

当社は、取締役及び監査役が期待される職務を適切に行えるようにするため、会社法第426条第1項の規定により、任務を怠ったことによる取締役（取締役であった者を含む。）及び監査役（監査役であった者を含む。）の損害賠償責任を、法令の限度において、取締役会の決議によって免除することができる旨を定款で定めております。

⑩ 株主総会の特別決議要件

当社は、会社法第309条第2項に定める株主総会の特別決議要件について、議決権を行使することができる株主の議決権の3分の1以上を有する株主が出席し、その議決権の3分の2以上をもって行う旨を定款で定めております。これは、株主総会における特別決議の定足数を緩和することにより、株主総会の円滑な運営を行うことを目的とするものであります。

(2) 【監査報酬の内容等】

① 【監査公認会計士等に対する報酬の内容】

| 区分    | 前連結会計年度           |                  | 当連結会計年度           |                  |
|-------|-------------------|------------------|-------------------|------------------|
|       | 監査証明業務に基づく報酬(百万円) | 非監査業務に基づく報酬(百万円) | 監査証明業務に基づく報酬(百万円) | 非監査業務に基づく報酬(百万円) |
| 提出会社  | 30                | —                | 30                | —                |
| 連結子会社 | —                 | —                | —                 | —                |
| 計     | 30                | —                | 30                | —                |

② 【その他重要な報酬の内容】

該当事項はありません。

③ 【監査公認会計士等の提出会社に対する非監査業務の内容】

該当事項はありません。

④ 【監査報酬の決定方針】

監査公認会計士等から提示された監査報酬見積書を基礎として、当社の事業規模、事業内容や特性及び監査所要日数等を勘案し、報酬水準妥当性についての検討をしております。また、監査報酬の決定にあたっては、会社法第399条に従い、監査役会の同意を得ております。

## 第5 【経理の状況】

### 1 連結財務諸表及び財務諸表の作成方法について

(1) 当社の連結財務諸表は、「連結財務諸表の用語、様式及び作成方法に関する規則」(昭和51年大蔵省令第28号。以下「連結財務諸表規則」という。)に基づいて作成しております。

なお、前連結会計年度(平成20年4月1日から平成21年3月31日まで)は、改正前の連結財務諸表規則に基づき、当連結会計年度(平成21年4月1日から平成22年3月31日まで)は、改正後の連結財務諸表規則に基づいて作成しております。

(2) 当社の財務諸表は、「財務諸表等の用語、様式及び作成方法に関する規則」(昭和38年大蔵省令第59号。以下「財務諸表等規則」という。)に基づいて作成しております。

なお、前事業年度(平成20年4月1日から平成21年3月31日まで)は、改正前の財務諸表等規則に基づき、当事業年度(平成21年4月1日から平成22年3月31日まで)は、改正後の財務諸表等規則に基づいて作成しております。

### 2 監査証明について

当社は、金融商品取引法第193条の2第1項の規定に基づき、前連結会計年度(平成20年4月1日から平成21年3月31日まで)及び前事業年度(平成20年4月1日から平成21年3月31日まで)並びに当連結会計年度(平成21年4月1日から平成22年3月31日まで)及び当事業年度(平成21年4月1日から平成22年3月31日まで)の連結財務諸表及び財務諸表について、太陽A S G有限責任監査法人により監査を受けております。

### 3 財務諸表等の適正性を確保するための特段の取組みについて

当社は、財務諸表等の適正性を確保するための特段の取組みとして、会計基準等の内容を適切に把握し財務諸表を適正に作成するため、公益財団法人財務会計基準機構へ加入するとともに、会計専門書の定期購読等を行っております。

1 【連結財務諸表等】  
 (1) 【連結財務諸表】  
 ① 【連結貸借対照表】

(単位：千円)

|               | 前連結会計年度<br>(平成21年3月31日) | 当連結会計年度<br>(平成22年3月31日) |
|---------------|-------------------------|-------------------------|
| <b>資産の部</b>   |                         |                         |
| 流動資産          |                         |                         |
| 現金及び預金        | 9,510,091               | 9,792,721               |
| 受取手形及び売掛金     | 27,854                  | 30,744                  |
| 有価証券          | 11,600,060              | 10,699,874              |
| 商品及び製品        | 5,860                   | 4,662                   |
| 繰延税金資産        | 92,476                  | 116,719                 |
| その他           | 94,224                  | 51,356                  |
| 貸倒引当金         | △67                     | △110                    |
| 流動資産合計        | 21,330,500              | 20,695,968              |
| 固定資産          |                         |                         |
| 有形固定資産        |                         |                         |
| 建物及び構築物       | 22,312,317              | 22,666,372              |
| 減価償却累計額       | △14,731,237             | △15,231,349             |
| 建物及び構築物（純額）   | 7,581,080               | 7,435,023               |
| 機械装置及び運搬具     | 354,101                 | 352,372                 |
| 減価償却累計額       | △317,153                | △326,109                |
| 機械装置及び運搬具（純額） | 36,947                  | 26,263                  |
| 土地            | 546,325                 | 546,325                 |
| その他           | 1,308,892               | 1,294,609               |
| 減価償却累計額       | △1,188,885              | △1,195,641              |
| その他（純額）       | 120,007                 | 98,967                  |
| 有形固定資産合計      | 8,284,361               | 8,106,580               |
| 無形固定資産        |                         |                         |
| ソフトウェア        | 1,845                   | 1,305                   |
| 電話加入権         | 1,398                   | 1,398                   |
| 無形固定資産合計      | 3,243                   | 2,703                   |
| 投資その他の資産      |                         |                         |
| 投資有価証券        | ※1 19,878,794           | ※1 22,555,326           |
| 繰延税金資産        | 184,849                 | 2,780                   |
| 長期預金          | 2,450,000               | 3,600,000               |
| 保険積立金         | 32,346                  | 21,924                  |
| その他           | 77,691                  | 56,796                  |
| 貸倒引当金         | △46,200                 | △23,700                 |
| 投資その他の資産合計    | 22,577,481              | 26,213,127              |
| 固定資産合計        | 30,865,086              | 34,322,411              |
| 資産合計          | 52,195,586              | 55,018,379              |

(単位：千円)

|              | 前連結会計年度<br>(平成21年3月31日) | 当連結会計年度<br>(平成22年3月31日) |
|--------------|-------------------------|-------------------------|
| <b>負債の部</b>  |                         |                         |
| 流動負債         |                         |                         |
| 支払手形及び買掛金    | 141,896                 | 162,201                 |
| 未払金          | 127,996                 | 256,409                 |
| 未払法人税等       | 914,707                 | 1,227,465               |
| 賞与引当金        | 55,295                  | 52,884                  |
| 前受金          | 566,095                 | 562,123                 |
| その他          | 66,061                  | 537,363                 |
| 流動負債合計       | 1,872,052               | 2,798,447               |
| 固定負債         |                         |                         |
| 長期未払金        | 99,315                  | 59,355                  |
| 繰延税金負債       | 661,116                 | 641,380                 |
| 退職給付引当金      | 292,150                 | 247,582                 |
| 長期預り保証金      | 3,582,204               | 3,255,320               |
| その他          | 6,692                   | 9,961                   |
| 固定負債合計       | 4,641,479               | 4,213,599               |
| 負債合計         | 6,513,531               | 7,012,046               |
| 純資産の部        |                         |                         |
| 株主資本         |                         |                         |
| 資本金          | 1,273,155               | 1,273,155               |
| 資本剰余金        | 769,742                 | 1,264,383               |
| 利益剰余金        | 43,869,741              | 45,335,986              |
| 自己株式         | △402,821                | △406,927                |
| 株主資本合計       | 45,509,818              | 47,466,597              |
| 評価・換算差額等     |                         |                         |
| その他有価証券評価差額金 | 32,325                  | 365,660                 |
| 評価・換算差額等合計   | 32,325                  | 365,660                 |
| 少数株主持分       | 139,911                 | 174,074                 |
| 純資産合計        | 45,682,055              | 48,006,333              |
| 負債純資産合計      | 52,195,586              | 55,018,379              |

## ②【連結損益計算書】

(単位：千円)

|                   | 前連結会計年度<br>(自 平成20年4月1日<br>至 平成21年3月31日) | 当連結会計年度<br>(自 平成21年4月1日<br>至 平成22年3月31日) |
|-------------------|--|--|
| 売上高               | 7,129,635                                | 7,418,467                                |
| 売上原価              | 2,500,446                                | 2,663,733                                |
| 売上総利益             | 4,629,188                                | 4,754,734                                |
| 販売費及び一般管理費        | ※1 425,248                               | ※1 438,841                               |
| 営業利益              | 4,203,940                                | 4,315,892                                |
| 営業外収益             |  |  |
| 受取利息              | 196,941                                  | 153,927                                  |
| 受取配当金             | 65,367                                   | 40,083                                   |
| 持分法による投資利益        | 120,100                                  | —  |
| その他               | 5,905                                    | 5,771                                    |
| 営業外収益合計           | 388,314                                  | 199,781                                  |
| 営業外費用             |  |  |
| 持分法による投資損失        | —  | 315,299                                  |
| 雑支出               | 334                                      | 224                                      |
| 営業外費用合計           | 334                                      | 315,523                                  |
| 経常利益              | 4,591,920                                | 4,200,151                                |
| 特別利益              |  |  |
| 貸倒引当金戻入額          | 28                                       | —  |
| 関係会社株式売却益         | —  | 501,963                                  |
| ゴルフ会員権貸倒引当金戻入額    | —  | 22,500                                   |
| 特別利益合計            | 28                                       | 524,463                                  |
| 特別損失              |  |  |
| 固定資産除却損           | ※2 31,806                                | ※2 80,447                                |
| 投資有価証券評価損         | 74,045                                   | 160,068                                  |
| 訴訟関連損失            | —  | 25,000                                   |
| ゴルフ会員権貸倒引当金繰入額    | 500                                      | —  |
| 貸倒損失              | —  | 18,837                                   |
| 特別損失合計            | 106,351                                  | 284,352                                  |
| 税金等調整前当期純利益       | 4,485,597                                | 4,440,263                                |
| 法人税、住民税及び事業税      | 1,718,110                                | 2,105,283                                |
| 法人税等調整額           | 82,626                                   | △73,150                                  |
| 法人税等合計            | 1,800,737                                | 2,032,133                                |
| 少数株主利益又は少数株主損失(△) | △8,165                                   | 18,417                                   |
| 当期純利益             | 2,693,025                                | 2,389,712                                |



## ③【連結株主資本等変動計算書】

(単位：千円)

|                           | 前連結会計年度<br>(自 平成20年 4月 1日<br>至 平成21年 3月 31日) | 当連結会計年度<br>(自 平成21年 4月 1日<br>至 平成22年 3月 31日) |
|---------------------------|--|--|
| <b>株主資本</b>               |  |  |
| <b>資本金</b>                |  |  |
| 前期末残高                     | 1,273,155                                    | 1,273,155                                    |
| 当期末残高                     | 1,273,155                                    | 1,273,155                                    |
| <b>資本剰余金</b>              |  |  |
| 前期末残高                     | 769,742                                      | 769,742                                      |
| 当期変動額                     |  |  |
| 自己株式の処分                   | —  | 518,093                                      |
| 持分変動差額                    | —  | △23,452                                      |
| 当期変動額合計                   | —  | 494,640                                      |
| 当期末残高                     | 769,742                                      | 1,264,383                                    |
| <b>利益剰余金</b>              |  |  |
| 前期末残高                     | 41,702,428                                   | 43,869,741                                   |
| 当期変動額                     |  |  |
| 剰余金の配当                    | △525,712                                     | △642,380                                     |
| 当期純利益                     | 2,693,025                                    | 2,389,712                                    |
| 自己株式の処分                   | —  | 23,452                                       |
| 持分変動差額                    | —  | △304,540                                     |
| 当期変動額合計                   | 2,167,313                                    | 1,466,244                                    |
| 当期末残高                     | 43,869,741                                   | 45,335,986                                   |
| <b>自己株式</b>               |  |  |
| 前期末残高                     | △387,224                                     | △402,821                                     |
| 当期変動額                     |  |  |
| 自己株式の取得                   | △15,597                                      | △5,105                                       |
| 持分法適用会社に対する持分変動に伴う自己株式の増減 | —  | 999  |
| 当期変動額合計                   | △15,597                                      | △4,106                                       |
| 当期末残高                     | △402,821                                     | △406,927                                     |
| <b>株主資本合計</b>             |  |  |
| 前期末残高                     | 43,358,102                                   | 45,509,818                                   |
| 当期変動額                     |  |  |
| 剰余金の配当                    | △525,712                                     | △642,380                                     |
| 当期純利益                     | 2,693,025                                    | 2,389,712                                    |
| 自己株式の取得                   | △15,597                                      | △5,105                                       |
| 自己株式の処分                   | —  | 541,546                                      |
| 持分変動差額                    | —  | △327,993                                     |
| 持分法適用会社に対する持分変動に伴う自己株式の増減 | —  | 999  |
| 当期変動額合計                   | 2,151,716                                    | 1,956,779                                    |
| 当期末残高                     | 45,509,818                                   | 47,466,597                                   |

(単位：千円)

|                           | 前連結会計年度<br>(自 平成20年 4月 1日<br>至 平成21年 3月 31日) | 当連結会計年度<br>(自 平成21年 4月 1日<br>至 平成22年 3月 31日) |
|---------------------------|--|--|
| <b>評価・換算差額等</b>           |  |  |
| その他有価証券評価差額金              |  |  |
| 前期末残高                     | 582,531                                      | 32,325                                       |
| 当期変動額                     |  |  |
| 株主資本以外の項目の当期変動額（純額）       | △550,206                                     | 333,335                                      |
| 当期変動額合計                   | △550,206                                     | 333,335                                      |
| 当期末残高                     | 32,325                                       | 365,660                                      |
| <b>評価・換算差額等合計</b>         |  |  |
| 前期末残高                     | 582,531                                      | 32,325                                       |
| 当期変動額                     |  |  |
| 株主資本以外の項目の当期変動額（純額）       | △550,206                                     | 333,335                                      |
| 当期変動額合計                   | △550,206                                     | 333,335                                      |
| 当期末残高                     | 32,325                                       | 365,660                                      |
| <b>少数株主持分</b>             |  |  |
| 前期末残高                     | 148,076                                      | 139,911                                      |
| 当期変動額                     |  |  |
| 株主資本以外の項目の当期変動額（純額）       | △8,165                                       | 34,163                                       |
| 当期変動額合計                   | △8,165                                       | 34,163                                       |
| 当期末残高                     | 139,911                                      | 174,074                                      |
| <b>純資産合計</b>              |  |  |
| 前期末残高                     | 44,088,710                                   | 45,682,055                                   |
| 当期変動額                     |  |  |
| 剰余金の配当                    | △525,712                                     | △642,380                                     |
| 当期純利益                     | 2,693,025                                    | 2,389,712                                    |
| 自己株式の取得                   | △15,597                                      | △5,105                                       |
| 自己株式の処分                   | —  | 541,546                                      |
| 持分変動差額                    | —  | △327,993                                     |
| 持分法適用会社に対する持分変動に伴う自己株式の増減 | —  | 999  |
| 株主資本以外の項目の当期変動額（純額）       | △558,371                                     | 367,498                                      |
| 当期変動額合計                   | 1,593,344                                    | 2,324,277                                    |
| 当期末残高                     | 45,682,055                                   | 48,006,333                                   |

## ④【連結キャッシュ・フロー計算書】

(単位：千円)

|                         | 前連結会計年度<br>(自 平成20年 4月 1日<br>至 平成21年 3月 31日) | 当連結会計年度<br>(自 平成21年 4月 1日<br>至 平成22年 3月 31日) |
|-------------------------|--|--|
| <b>営業活動によるキャッシュ・フロー</b> |  |  |
| 税金等調整前当期純利益             | 4,485,597                                    | 4,440,263                                    |
| 減価償却費                   | 564,207                                      | 569,654                                      |
| 引当金の増減額 (△は減少)          | △93,241                                      | △69,437                                      |
| 受取利息及び受取配当金             | △262,308                                     | △194,010                                     |
| 持分法による投資損益 (△は益)        | △120,100                                     | 315,299                                      |
| 有形固定資産除却損               | 31,806                                       | 80,447                                       |
| その他の営業外損益 (△は益)         | △5,571                                       | △5,547                                       |
| 関係会社株式売却損益 (△は益)        | —  | △501,963                                     |
| 訴訟関連損失                  | —  | 25,000                                       |
| 貸倒損失                    | —  | 18,837                                       |
| 投資有価証券評価損益 (△は益)        | 74,045                                       | 160,068                                      |
| 売上債権の増減額 (△は増加)         | 15,066                                       | △32,029                                      |
| たな卸資産の増減額 (△は増加)        | 2,776  | 1,197  |
| 仕入債務の増減額 (△は減少)         | 64,138                                       | 90,303                                       |
| 未払又は未収消費税等の増減額          | △36,494                                      | 37,841                                       |
| 小計                      | 4,719,922                                    | 4,935,923                                    |
| 利息及び配当金の受取額             | 318,959                                      | 266,863                                      |
| 法人税等の支払額                | △1,850,455                                   | △1,761,357                                   |
| 預り敷金及び保証金の受入による収入       | 203,904                                      | 23,626                                       |
| 預り敷金及び保証金の返還による支出       | △28,553                                      | △120,261                                     |
| 役員退職慰労金の支払額             | —  | △39,960                                      |
| 訴訟関連損失の支払額              | —  | △25,000                                      |
| その他                     | 99,367                                       | △46,839                                      |
| 営業活動によるキャッシュ・フロー        | 3,463,144                                    | 3,232,996                                    |
| <b>投資活動によるキャッシュ・フロー</b> |  |  |
| 定期預金の預入による支出            | △788,000                                     | △788,000                                     |
| 定期預金の払戻による収入            | 2,230,000                                    | 2,704,000                                    |
| 有価証券の売却及び償還による収入        | 7,500,000                                    | 11,600,000                                   |
| 有形固定資産の取得による支出          | △1,054,742                                   | △117,561                                     |
| 有形固定資産の売却による収入          | 40   | —  |
| 投資有価証券の取得による支出          | △10,347,357                                  | △13,409,036                                  |
| 関係会社株式の売却による収入          | —  | 899,000                                      |
| 貸付けによる支出                | △2,450                                       | △5,000                                       |
| 貸付金の回収による収入             | 6,945  | 2,565  |
| 長期預金の預入による支出            | △1,300,000                                   | △2,300,000                                   |
| 投資活動によるキャッシュ・フロー        | △3,755,564                                   | △1,414,032                                   |
| <b>財務活動によるキャッシュ・フロー</b> |  |  |
| 自己株式の取得による支出            | △15,597                                      | △5,105                                       |
| 配当金の支払額                 | △525,712                                     | △642,380                                     |
| 少数株主への配当金の支払額           | △100,512                                     | △122,848                                     |
| 財務活動によるキャッシュ・フロー        | △641,821                                     | △770,334                                     |
| 現金及び現金同等物の増減額 (△は減少)    | △934,241                                     | 1,048,629                                    |
| 現金及び現金同等物の期首残高          | 8,011,333                                    | 7,077,091                                    |
| 現金及び現金同等物の期末残高          | ※1 7,077,091                                 | ※1 8,125,721                                 |

【連結財務諸表作成のための基本となる重要な事項】

| 項目                  | 前連結会計年度<br>(自 平成20年4月1日<br>至 平成21年3月31日)  | 当連結会計年度<br>(自 平成21年4月1日<br>至 平成22年3月31日)  |
|---------------------|---|---|
| 1 連結の範囲に関する事項       | <p>子会社は、全て連結しております。</p> <p>連結子会社の数 2社</p> <p>連結子会社の名称 立飛メンテナンス(株)<br/>泉興業(株)</p>  | <p>子会社は、全て連結しております。</p> <p>同左</p>   |
| 2 持分法の適用に関する事項      | <p>関連会社は、全て持分法を適用しております。</p> <p>持分法を適用した関連会社数 2社</p> <p>会社の名称 新立川航空機(株)<br/>立飛開発(株)</p>   | <p>関連会社は、全て持分法を適用しております。</p> <p>同左</p>  |
| 3 連結子会社の事業年度等に関する事項 | <p>連結子会社の決算日は、連結決算日と一致しております。</p>   | <p>同左</p>   |
| 4 会計処理基準に関する事項      | <p>(1) 重要な資産の評価基準及び評価方法</p> <p>① たな卸資産の評価基準及び評価方法</p> <p>商品及び製品<br/>先入先出法による原価法<br/>(貸借対照表価額については収益性の低下に基づく簿価切下げの方法)</p> <p>(会計方針の変更)</p> <p>当連結会計年度より、「棚卸資産の評価に関する会計基準」(企業会計基準第9号 平成18年7月5日公表分)を適用しております。</p> <p>なお、これによる損益に与える影響は軽微であります。</p> <p>② 有価証券の評価基準及び評価方法</p> <p>満期保有目的の債券<br/>償却原価法(定額法)</p> <p>その他有価証券<br/>時価のあるもの<br/>決算日の市場価格等に基づく時価法(評価差額は、全部純資産直入法により処理し、売却原価は移動平均法により算定)</p> <p>時価のないもの<br/>移動平均法による原価法</p> | <p>(1) 重要な資産の評価基準及び評価方法</p> <p>① たな卸資産の評価基準及び評価方法</p> <p>商品及び製品<br/>同左</p> <p>② 有価証券の評価基準及び評価方法</p> <p>満期保有目的の債券<br/>同左</p> <p>その他有価証券<br/>時価のあるもの<br/>同左</p> <p>時価のないもの<br/>同左</p> |

| 項目 | 前連結会計年度<br>(自 平成20年4月1日<br>至 平成21年3月31日)  | 当連結会計年度<br>(自 平成21年4月1日<br>至 平成22年3月31日)  |
|----|---|---|
|    | <p>(2) 重要な減価償却資産の減価償却の方法</p> <p>有形固定資産(リース資産を除く)定率法を採用しております。ただし、平成10年4月1日以降に取得した建物(建物附属設備は除く)については、定額法によっております。なお、主な耐用年数は以下のとおりであります。</p> <p>建物及び構築物 3～60年<br/>機械装置及び車輛運搬具 2～17年</p> <p>無形固定資産(リース資産を除く)定額法を採用しております。なお、自社利用のソフトウェアについては、社内における利用可能期間(5年)に基づいております。</p> <p>リース資産<br/>所有権移転外ファイナンス・リース取引にかかるリース資産<br/>リース期間を耐用年数とし、残存価額を零とする定額法を採用しております。</p> <p>(3) 重要な引当金の計上基準</p> <p>貸倒引当金<br/>売上債権、貸付金等の貸倒損失に備えるため、一般債権については、貸倒実績率により、貸倒懸念債権等については、個別に回収可能性を勘案し、回収不能見込額を計上しております。</p> <p>賞与引当金<br/>従業員賞与の支出に充当するため、支給見込額に基づき計上しております。</p> <p>退職給付引当金<br/>従業員の退職金の支出に備えるため、当連結会計年度末における退職給付債務及び年金資産の見込額に基づき計上しております。</p> <p>(追加情報)</p> <p>確定給付企業年金法の施行に伴い、平成20年4月に退職一時金制度の一部について確定給付企業年金制度へ移行し、「退職給付制度間の移行等に関する会計処理」(企業会計基準適用指針第1号)を適用しております。</p> <p>なお、本移行に伴う影響額は軽微であります。</p> | <p>(2) 重要な減価償却資産の減価償却の方法</p> <p>有形固定資産(リース資産を除く) 同左</p> <p>無形固定資産(リース資産を除く) 同左</p> <p>リース資産<br/>所有権移転外ファイナンス・リース取引にかかるリース資産 同左</p> <p>(3) 重要な引当金の計上基準</p> <p>貸倒引当金 同左</p> <p>賞与引当金 同左</p> <p>退職給付引当金<br/>従業員の退職金の支出に備えるため、当連結会計年度末における退職給付債務及び年金資産の見込額に基づき計上しております。</p> |

| 項目                        | 前連結会計年度<br>(自 平成20年4月1日<br>至 平成21年3月31日)  | 当連結会計年度<br>(自 平成21年4月1日<br>至 平成22年3月31日)   |
|---------------------------|---|--|
|                           | <p style="text-align: center;">役員退職慰労引当金</p> <p>(追加情報)</p> <p>平成18年6月29日開催の第110回定時株主総会の日をもって役員退職慰労金制度を廃止し、役員退職慰労金規程に基づく同制度廃止時の要支給額を役員の退職時に支払うこととしたため、当該支給予定額を計上しておりましたが、平成21年3月30日開催の取締役会において、同予定額を確定額とすることが決議されましたので、当連結会計年度末より「長期未払金」に振替計上しております。</p> <p>(4) その他の連結財務諸表作成のための重要な事項<br/>消費税等の会計処理<br/>消費税及び地方消費税の会計処理は、税抜方式によっており、控除対象外消費税及び地方消費税は、当期の費用として処理しております。</p> | <p style="text-align: center;">—————</p> <p>(4) その他の連結財務諸表作成のための重要な事項<br/>消費税等の会計処理<br/>同左</p> |
| 5 連結子会社の資産及び負債の評価に関する事項   | 連結子会社の資産及び負債の評価については、全面時価評価法を採用しております。  | 同左   |
| 6 連結キャッシュ・フロー計算書における資金の範囲 | 連結キャッシュ・フロー計算書における資金(現金及び現金同等物)は、手許現金、随時引き出し可能な預金及び容易に換金可能であり、かつ、価値の変動について僅少なリスクしか負わない取得日から3ヶ月以内に償還期限の到来する短期投資からなっております。  | 同左   |

【会計処理の変更】

| <p>前連結会計年度<br/>(自 平成20年 4月 1日<br/>至 平成21年 3月31日)</p>   | <p>当連結会計年度<br/>(自 平成21年 4月 1日<br/>至 平成22年 3月31日)</p> |
|--|--|
| <p>(リース取引に関する会計基準等)</p> <p>所有権移転外ファイナンス・リース取引については、従来、賃貸借取引に係る方法に準じた会計処理によっておりましたが、当連結会計年度より、「リース取引に関する会計基準」(企業会計基準第13号(平成5年6月17日 企業会計審議会第一部会)、平成19年3月30日改正)及び「リース取引に関する会計基準の適用指針」(企業会計基準適用指針第16号(平成6年1月18日(日本公認会計士協会 会計制度委員会)、平成19年3月30日改正))を適用し、通常の売買取引に係る方法に準じた会計処理によっております。</p> <p>なお、リース取引開始日が適用初年度開始前の所有権移転外ファイナンス・リース取引については、期首に前連結会計年度末における未経過リース料残高(利息相当額控除前)を取得価額として取得したものとしてリース資産を計上する方法によっております。</p> <p>この結果、従来の方法によった場合に比べて、リース資産が有形固定資産のその他に9,688千円多く計上されておりますが、これによる損益に与える影響はありません。</p> | <p>—————</p>   |

【表示方法の変更】

| <p>前連結会計年度<br/>(自 平成20年4月1日<br/>至 平成21年3月31日)</p>   | <p>当連結会計年度<br/>(自 平成21年4月1日<br/>至 平成22年3月31日)</p> |
|---|---|
| <p>(連結貸借対照表)</p> <p>「財務諸表等の用語、様式及び作成方法に関する規則等の一部を改正する内閣府令」(平成20年8月7日 内閣府令第50号)が適用となることに伴い、前連結会計年度において、「たな卸資産」として掲記されていたものは、当連結会計年度から「商品及び製品」に区分掲記しております。なお、前連結会計年度の「たな卸資産」は全て「商品及び製品」であります。</p> <p>(連結損益計算書)</p> <p>前連結会計年度まで区分掲記しておりました「受取保険金」(当連結会計年度1,203千円)は、重要性が乏しくなったため、当連結会計年度より営業外収益の「その他」に含めて表示しております。</p> <p>(連結キャッシュ・フロー計算書)</p> <p>前連結会計年度まで区分掲記しておりました「受取保険金」(当連結会計年度1,203千円)は、重要性が乏しくなったため、当連結会計年度より営業活動によるキャッシュ・フローの「その他の営業外損益」に含めて表示しております。</p> <p>前連結会計年度まで区分掲記しておりました「保険積立金の増減額」(当連結会計年度15,740千円)は、重要性が乏しくなったため、当連結会計年度より営業活動によるキャッシュ・フローの「その他」に含めて表示しております。</p> <p>前連結会計年度まで投資活動によるキャッシュ・フローにおいて「その他の短期投資の取得による支出」「その他の短期投資の売却による収入」として掲記されていたものは、EDINETへのXBRL導入に伴い、連結財務諸表の比較可能性を向上させるため、当連結会計年度より「定期預金の預入による支出」「定期預金の払戻による収入」としてそれぞれ掲記しております。</p> | <p>—————</p>                                      |



【注記事項】

(連結貸借対照表関係)

| 前連結会計年度<br>(平成21年3月31日)                              | 当連結会計年度<br>(平成22年3月31日)                              |
|--|--|
| ※1 関連会社に対するものは、次のとおりであります。<br>投資有価証券(株式) 7,405,061千円 | ※1 関連会社に対するものは、次のとおりであります。<br>投資有価証券(株式) 7,015,297千円 |

## (連結損益計算書関係)

| 前連結会計年度<br>(自 平成20年 4月 1日<br>至 平成21年 3月31日)   | 当連結会計年度<br>(自 平成21年 4月 1日<br>至 平成22年 3月31日)   |
|---|---|
| ※1 販売費及び一般管理費のうち主要な費目及び金額<br>は、次のとおりであります。  | ※1 販売費及び一般管理費のうち主要な費目及び金額<br>は、次のとおりであります。  |
| 役員報酬 129,750千円<br>従業員給料手当 90,888<br>出向者給料手当 1,586<br>賞与引当金繰入額 24,405<br>退職給付費 12,208<br>福利厚生費 22,262<br>光熱費 2,625<br>保険料 3,670<br>納付金手数料 49,056<br>租税公課 42,513<br>減価償却費 10,764<br>諸経費 35,516<br><hr/> 計 425,248 | 役員報酬 128,000千円<br>従業員給料手当 90,664<br>出向者給料手当 4,621<br>賞与引当金繰入額 26,474<br>退職給付費 2,469<br>福利厚生費 24,044<br>光熱費 2,400<br>保険料 3,582<br>納付金手数料 67,295<br>租税公課 47,113<br>減価償却費 9,107<br>諸経費 33,066<br><hr/> 計 438,841 |
| ※2 固定資産除却損の内容は、次のとおりでありま<br>す。  | ※2 固定資産除却損の内容は、次のとおりでありま<br>す。  |
| 建物及び構築物 7,039千円<br>機械装置及び運搬具 421<br>工具器具備品 2,993<br>建物及び構築物撤去費 21,352<br><hr/> 計 31,806   | 建物及び構築物 588千円<br>機械装置及び運搬具 862<br>工具器具備品 1,091<br>建物及び構築物撤去費 77,904<br><hr/> 計 80,447   |

(連結株主資本等変動計算書関係)

前連結会計年度(自 平成20年4月1日 至 平成21年3月31日)

1 発行済株式に関する事項

| 株式の種類   | 前連結会計年度末   | 増加 | 減少 | 当連結会計年度末   |
|---------|------------|----|----|------------|
| 普通株式(株) | 14,004,705 | —  | —  | 14,004,705 |

2 自己株式に関する事項

| 株式の種類   | 前連結会計年度末  | 増加    | 減少 | 当連結会計年度末  |
|---------|-----------|-------|----|-----------|
| 普通株式(株) | 2,322,216 | 2,849 | —  | 2,325,065 |

(注) 普通株式の自己株式の株式数の増加2,849株は、単元未満株式の買取りによる増加であります。

3 新株予約権等に関する事項

該当事項はありません。

4 配当に関する事項

(1) 配当金支払額

| 決議                   | 株式の種類 | 配当金の総額<br>(千円) | 1株当たり配当額<br>(円) | 基準日        | 効力発生日      |
|----------------------|-------|----------------|-----------------|------------|------------|
| 平成20年6月27日<br>定時株主総会 | 普通株式  | 626,224        | 45              | 平成20年3月31日 | 平成20年6月30日 |

(2) 基準日が当連結会計年度に属する配当のうち、配当の効力発生日が翌連結会計年度となるもの

| 決議                   | 株式の種類 | 配当の原資 | 配当金の総額<br>(千円) | 1株当たり<br>配当額(円) | 基準日        | 効力発生日      |
|----------------------|-------|-------|----------------|-----------------|------------|------------|
| 平成21年6月29日<br>定時株主総会 | 普通株式  | 利益剰余金 | 765,229        | 55              | 平成21年3月31日 | 平成21年6月30日 |

当連結会計年度(自 平成21年4月1日 至 平成22年3月31日)

1 発行済株式に関する事項

| 株式の種類   | 前連結会計年度末   | 増加 | 減少 | 当連結会計年度末   |
|---------|------------|----|----|------------|
| 普通株式(株) | 14,004,705 | —  | —  | 14,004,705 |

2 自己株式に関する事項

| 株式の種類   | 前連結会計年度末  | 増加    | 減少     | 当連結会計年度末  |
|---------|-----------|-------|--------|-----------|
| 普通株式(株) | 2,325,065 | 1,077 | 14,308 | 2,311,834 |

(注) 1 普通株式の自己株式の株式数の増加1,077株は、単元未満株式の買取りによる増加であります。  
 2 普通株式の自己株式の株式数の減少14,308株は、関連会社の保有する持分株式数が減少したことによるものであります。

3 新株予約権等に関する事項

該当事項はありません。

4 配当に関する事項

(1) 配当金支払額

| 決議                   | 株式の種類 | 配当金の総額<br>(千円) | 1株当たり配当額<br>(円) | 基準日        | 効力発生日      |
|----------------------|-------|----------------|-----------------|------------|------------|
| 平成21年6月29日<br>定時株主総会 | 普通株式  | 765,229        | 55              | 平成21年3月31日 | 平成21年6月30日 |

(2) 基準日が当連結会計年度に属する配当のうち、配当の効力発生日が翌連結会計年度となるもの

| 決議                   | 株式の種類 | 配当の原資 | 配当金の総額<br>(千円) | 1株当たり<br>配当額(円) | 基準日        | 効力発生日      |
|----------------------|-------|-------|----------------|-----------------|------------|------------|
| 平成22年6月29日<br>定時株主総会 | 普通株式  | 利益剰余金 | 834,730        | 60              | 平成22年3月31日 | 平成22年6月30日 |

(連結キャッシュ・フロー計算書関係)

| 前連結会計年度<br>(自 平成20年4月1日<br>至 平成21年3月31日)   | 当連結会計年度<br>(自 平成21年4月1日<br>至 平成22年3月31日)   |
|--|--|
| ※1 現金及び現金同等物の期末残高と連結貸借対照表<br>に掲記されている科目の金額との関係<br>現金及び預金勘定 9,510,091千円<br>預入期間が3ヵ月を<br>超える定期預金 △2,433,000<br>現金及び現金同等物 7,077,091 | ※1 現金及び現金同等物の期末残高と連結貸借対照表<br>に掲記されている科目の金額との関係<br>現金及び預金勘定 9,792,721千円<br>預入期間が3ヵ月を<br>超える定期預金 △1,667,000<br>現金及び現金同等物 8,125,721 |

## (リース取引関係)

| 前連結会計年度<br>(自 平成20年 4月 1日<br>至 平成21年 3月31日)   | 当連結会計年度<br>(自 平成21年 4月 1日<br>至 平成22年 3月31日) |           |     |             |    |             |   |      |           |     |             |    |             |
|---|---|-----------|-----|-------------|----|-------------|---|------|-----------|-----|-------------|----|-------------|
| <p>1 ファイナンス・リース取引<br/>(借手側)<br/>所有権移転外ファイナンス・リース取引</p> <p>(1) リース資産の内容</p> <ul style="list-style-type: none"> <li>・有形固定資産</li> </ul> <p style="padding-left: 2em;">主として、その他の事業における電算業務用システム（工具、器具及び備品）であります。</p> <p>(2) リース資産の減価償却の方法</p> <p style="padding-left: 2em;">リース期間を耐用年数とし、残存価額を零とする定額法によっております。</p> <p>2 オペレーティング・リース取引<br/>(貸手側)</p> <p style="padding-left: 2em;">オペレーティング・リース取引のうち解約不能のものに係る未経過リース料</p> <table style="width: 100%; border-collapse: collapse;"> <tr> <td style="padding-left: 4em;">1年以内</td> <td style="text-align: right;">600,164千円</td> </tr> <tr> <td style="padding-left: 4em;">1年超</td> <td style="text-align: right;">6,054,141千円</td> </tr> <tr> <td style="padding-left: 4em; border-top: 1px solid black;">合計</td> <td style="text-align: right; border-top: 1px solid black;">6,654,306千円</td> </tr> </table> | 1年以内  | 600,164千円 | 1年超 | 6,054,141千円 | 合計 | 6,654,306千円 | <p>1 ファイナンス・リース取引<br/>(借手側)<br/>所有権移転外ファイナンス・リース取引</p> <p>(1) リース資産の内容</p> <ul style="list-style-type: none"> <li>・有形固定資産</li> </ul> <p style="padding-left: 2em;">主として、その他の事業における電算業務用システム（工具、器具及び備品）であります。</p> <p>(2) リース資産の減価償却の方法</p> <p style="padding-left: 4em;">同左</p> <p>2 オペレーティング・リース取引<br/>(貸手側)</p> <p style="padding-left: 2em;">オペレーティング・リース取引のうち解約不能のものに係る未経過リース料</p> <table style="width: 100%; border-collapse: collapse;"> <tr> <td style="padding-left: 4em;">1年以内</td> <td style="text-align: right;">575,514千円</td> </tr> <tr> <td style="padding-left: 4em;">1年超</td> <td style="text-align: right;">4,810,103千円</td> </tr> <tr> <td style="padding-left: 4em; border-top: 1px solid black;">合計</td> <td style="text-align: right; border-top: 1px solid black;">5,385,617千円</td> </tr> </table> | 1年以内 | 575,514千円 | 1年超 | 4,810,103千円 | 合計 | 5,385,617千円 |
| 1年以内  | 600,164千円                                   |           |     |             |    |             |   |      |           |     |             |    |             |
| 1年超   | 6,054,141千円                                 |           |     |             |    |             |   |      |           |     |             |    |             |
| 合計  | 6,654,306千円                                 |           |     |             |    |             |   |      |           |     |             |    |             |
| 1年以内  | 575,514千円                                   |           |     |             |    |             |   |      |           |     |             |    |             |
| 1年超   | 4,810,103千円                                 |           |     |             |    |             |   |      |           |     |             |    |             |
| 合計  | 5,385,617千円                                 |           |     |             |    |             |   |      |           |     |             |    |             |

(金融商品関係)

当連結会計年度(自 平成21年4月1日 至 平成22年3月31日)

(追加情報)

当連結会計年度より、「金融商品に関する会計基準」(企業会計基準第10号 平成20年3月10日)及び「金融商品の時価等の開示に関する適用指針」(企業会計基準適用指針第19号 平成20年3月10日)を適用しております。

1 金融商品の状況に関する事項

(1) 金融商品に対する取組方針

当社グループは資金運用については、短期的な預金等に限定しており、資金調達については、自己資金において賄っております。

長期預金は、元金を同様の新規取引を行った場合に想定される利率で割り引いた現在価値により算定しております。

長期預り保証金は、一定の期間ごとに分類し、その将来キャッシュ・フローを国債の利回り等適切な指標で割り引いた現在価値により算定しております。

(2) 金融商品の内容及びそのリスク

営業債権である受取手形及び売掛金は、顧客の信用リスクに晒されております。

投資有価証券は、主として国庫債券であります。その他上場株式については、主に業務上の関係を有する企業の株式であり、市場価格の変動リスクに晒されております。

営業債務である支払手形及び買掛金は、そのほとんどが支払手形は4カ月以内、買掛金は翌月末の支払期日であります。

(3) 金融商品に係るリスク管理体制

満期保有目的の債券は、資金運用管理規定に従い格付けの高い債権のみを対象としているため、信用リスクは僅少であります。

有価証券及び投資有価証券については、定期的に時価や発行体(取引先企業)の財務状況等を把握し、また、満期保有目的の債券以外のものについては、取引先企業との関係を勘案して保有状況を継続的に見直しております。

(4) 金融商品の時価等に関する事項についての補足説明

金融商品の時価には、市場価格に基づく価額のほか、市場価格がない場合には合理的に算定された価額が含まれております。当該価額の算定においては変動要因を織り込んでいるため、異なる前提条件等を採用することにより、当該価額が変動することもあります。

2 金融商品の時価等に関する事項

|                  | 連結貸借対照表計上額<br>(千円) | 時価<br>(千円) | 差額<br>(千円) |
|------------------|--------------------|------------|------------|
| (1) 現金及び預金       | 9,792,721          | 9,792,721  | —          |
| (2) 有価証券及び投資有価証券 |                    |            |            |
| ① 満期保有目的の債券      | 24,107,145         | 24,151,230 | 44,084     |
| ② その他有価証券        | 2,132,758          | 2,132,758  | —          |
| (3) 長期預金         | 3,600,000          | 3,579,841  | △20,158    |
| (4) 長期預り保証金      | 3,255,320          | 2,775,487  | △479,833   |

(注) 1 (1) 現金及び預金

これらについては、短期間で決済されるため、時価は帳簿価額にはほぼ等しいことから、当該帳簿価額によっております。

(2) 有価証券及び投資有価証券

これらについては、株式は取引所の価格によっており、債券は取引所の価格または取引金融機関から提示された価格によっております。

また、保有目的ごとの有価証券に関する注記事項については、「有価証券関係」注記を参照ください。

(3) 長期預金

元金を同様の新規取引を行った場合に想定される利率で割り引いた現在価値により算定しております。

(4) 長期預り保証金

一定の期間ごとに分類し、その将来キャッシュ・フローを国債の利回り等適切な指標で割り引いた現在価値により算定しております。

2 その他有価証券のうち満期があるもの及び満期保有目的の債券の連結決算日後における償還予定額

|                               | 1年以内<br>(千円) | 1年超5年以内<br>(千円) | 5年超10年以内<br>(千円) | 10年超<br>(千円) |
|-------------------------------|--------------|-----------------|------------------|--------------|
| 現金及び預金                        | 9,792,721    | —               | —                | —            |
| 有価証券及び投資有価証券<br>満期保有目的の債券(国債) | 10,699,874   | 13,407,270      | —                | —            |
| 長期預金                          | —            | 3,600,000       | —                | —            |
| 合計                            | 20,492,596   | 17,007,270      | —                | —            |

(有価証券関係)

前連結会計年度(平成21年3月31日現在)

1 満期保有目的の債券で時価のあるもの

| 区分                       | 連結決算日における<br>連結貸借対照表計上額<br>(千円) | 連結決算日における時価<br>(千円) | 差額<br>(千円) |
|--------------------------|---------------------------------|---------------------|------------|
| 時価が連結貸借対照表計上額を<br>超えるもの  |                                 |                     |            |
| ① 国債・地方債等                | 22,300,240                      | 22,358,760          | 58,519     |
| 小計                       | 22,300,240                      | 22,358,760          | 58,519     |
| 時価が連結貸借対照表計上額を<br>超えないもの |                                 |                     |            |
| ① 国債・地方債等                | —                               | —                   | —          |
| 小計                       | —                               | —                   | —          |
| 合計                       | 22,300,240                      | 22,358,760          | 58,519     |

2 その他有価証券で時価のあるもの

| 区分                         | 取得原価<br>(千円) | 連結決算日における<br>連結貸借対照表計上額<br>(千円) | 差額<br>(千円) |
|----------------------------|--------------|---------------------------------|------------|
| 連結貸借対照表計上額が<br>取得原価を超えるもの  |              |                                 |            |
| ① 株式                       | 607,252      | 916,805                         | 309,553    |
| 小計                         | 607,252      | 916,805                         | 309,553    |
| 連結貸借対照表計上額が<br>取得原価を超えないもの |              |                                 |            |
| ① 株式                       | 1,166,109    | 856,746                         | △ 309,362  |
| 小計                         | 1,166,109    | 856,746                         | △ 309,362  |
| 合計                         | 1,773,361    | 1,773,552                       | 190        |

(注) 当連結会計年度において、その他有価証券で時価のある株式について74,045千円の減損処理を行っております。

なお、減損処理にあたっては、個別銘柄の連結会計年度末時価が帳簿価額の50%以上下落した場合は減損処理を行い、30%以上50%未滿下落した場合は、回復する見込みがあると認められる場合を除き減損処理を行っております。

3 その他有価証券のうち満期があるもの及び満期保有目的の債券の連結決算日後における償還予定額

| 区分        | 1年以内<br>(千円) | 1年超5年以内<br>(千円) | 5年超10年以内<br>(千円) | 10年超<br>(千円) |
|-----------|--------------|-----------------|------------------|--------------|
| 満期保有目的の債券 |              |                 |                  |              |
| 国債・地方債等   | 11,600,060   | 10,700,180      | —                | —            |
| 小計        | 11,600,060   | 10,700,180      | —                | —            |
| その他有価証券   | —            | —               | —                | —            |
| 合計        | 11,600,060   | 10,700,180      | —                | —            |



当連結会計年度(平成22年3月31日現在)

1 満期保有目的の債券で時価のあるもの

| 区分                       | 連結決算日における<br>連結貸借対照表計上額<br>(千円) | 連結決算日における時価<br>(千円) | 差額<br>(千円) |
|--------------------------|---------------------------------|---------------------|------------|
| 時価が連結貸借対照表計上額を<br>超えるもの  |                                 |                     |            |
| ① 国債・地方債等                | 21,504,996                      | 21,549,350          | 44,353     |
| 小計                       | 21,504,996                      | 21,549,350          | 44,353     |
| 時価が連結貸借対照表計上額を<br>超えないもの |                                 |                     |            |
| ① 国債・地方債等                | 2,602,148                       | 2,601,880           | △268       |
| 小計                       | 2,602,148                       | 2,601,880           | △268       |
| 合計                       | 24,107,145                      | 24,151,230          | 44,084     |

2 その他有価証券で時価のあるもの

| 区分                         | 連結決算日における<br>連結貸借対照表計上額<br>(千円) | 取得原価<br>(千円) | 差額<br>(千円) |
|----------------------------|---------------------------------|--------------|------------|
| 連結貸借対照表計上額が<br>取得原価を超えるもの  |                                 |              |            |
| ① 株式                       | 1,288,477                       | 662,405      | 626,071    |
| 小計                         | 1,288,477                       | 662,405      | 626,071    |
| 連結貸借対照表計上額が<br>取得原価を超えないもの |                                 |              |            |
| ① 株式                       | 844,280                         | 950,887      | △106,606   |
| 小計                         | 844,280                         | 950,887      | △106,606   |
| 合計                         | 2,132,758                       | 1,613,293    | 519,464    |

(注) 当連結会計年度において、その他有価証券で時価のある株式について160,068千円の減損処理を行っております。  
なお、減損処理にあたっては、個別銘柄の連結会計年度末時価が帳簿価額の30%以上下落した場合は、回復する見込みがあると認められる場合を除き減損処理を行っております。

3 その他有価証券のうち満期があるもの及び満期保有目的の債券の連結決算日後における償還予定額

| 区分        | 1年以内<br>(千円) | 1年超5年以内<br>(千円) | 5年超10年以内<br>(千円) | 10年超<br>(千円) |
|-----------|--------------|-----------------|------------------|--------------|
| 満期保有目的の債券 |              |                 |                  |              |
| 国債・地方債等   | 10,699,874   | 13,407,270      | —                | —            |
| 小計        | 10,699,874   | 13,407,270      | —                | —            |
| その他有価証券   | —            | —               | —                | —            |
| 合計        | 10,699,874   | 13,407,270      | —                | —            |

(デリバティブ取引関係)

前連結会計年度(自 平成20年4月1日 至 平成21年3月31日)

当社グループは、デリバティブ取引を全く利用していないので該当事項はありません。

当連結会計年度(自 平成21年4月1日 至 平成22年3月31日)

当社グループは、デリバティブ取引を全く利用していないので該当事項はありません。

(退職給付関係)

| 前連結会計年度<br>(自 平成20年4月1日<br>至 平成21年3月31日)  | 当連結会計年度<br>(自 平成21年4月1日<br>至 平成22年3月31日) |            |          |           |  |            |           |            |   |          |            |        |           |             |            |           |            |
|---|--|------------|----------|-----------|--|------------|-----------|------------|---|----------|------------|--------|-----------|-------------|------------|-----------|------------|
| <p>1 採用している退職給付制度の概要</p> <p>当社及び連結子会社は、確定給付型の制度として適格退職年金制度及び退職一時金制度を設けております。また、従業員の退職等に際して特別功労金を支払う場合があります。</p> <p>当社及び連結子会社は、昭和48年3月期より適格退職年金制度(昭和52年3月期までは従来の適格退職年金制度の全部、それ以降は一部)を採用しております。</p> <p>当社及び連結子会社は、平成20年4月に退職一時金制度の一部について確定給付企業年金制度へ移行しました。</p>                            | <p>1 採用している退職給付制度の概要</p> <p>同左</p>       |            |          |           |  |            |           |            |   |          |            |        |           |             |            |           |            |
| <p>2 退職給付債務に関する事項(平成21年3月31日)</p> <table><tr><td>① 退職給付債務</td><td>△446,583千円</td></tr><tr><td>② 年金資産</td><td>154,432千円</td></tr><tr><td>③ 未積立退職給付債務</td><td>△292,150千円</td></tr><tr><td>④ 退職給付引当金</td><td>△292,150千円</td></tr></table> <p>(注) 当社及び連結子会社は、退職給付債務の計算にあたり簡便法を採用しております。</p> | ① 退職給付債務                                 | △446,583千円 | ② 年金資産   | 154,432千円 | ③ 未積立退職給付債務  | △292,150千円 | ④ 退職給付引当金 | △292,150千円 | <p>2 退職給付債務に関する事項(平成22年3月31日)</p> <table><tr><td>① 退職給付債務</td><td>△389,504千円</td></tr><tr><td>② 年金資産</td><td>141,921千円</td></tr><tr><td>③ 未積立退職給付債務</td><td>△247,582千円</td></tr><tr><td>④ 退職給付引当金</td><td>△247,582千円</td></tr></table> <p>(注) 当社及び連結子会社は、退職給付債務の計算にあたり簡便法を採用しております。</p> | ① 退職給付債務 | △389,504千円 | ② 年金資産 | 141,921千円 | ③ 未積立退職給付債務 | △247,582千円 | ④ 退職給付引当金 | △247,582千円 |
| ① 退職給付債務  | △446,583千円                               |            |          |           |  |            |           |            |   |          |            |        |           |             |            |           |            |
| ② 年金資産  | 154,432千円                                |            |          |           |  |            |           |            |   |          |            |        |           |             |            |           |            |
| ③ 未積立退職給付債務   | △292,150千円                               |            |          |           |  |            |           |            |   |          |            |        |           |             |            |           |            |
| ④ 退職給付引当金   | △292,150千円                               |            |          |           |  |            |           |            |   |          |            |        |           |             |            |           |            |
| ① 退職給付債務  | △389,504千円                               |            |          |           |  |            |           |            |   |          |            |        |           |             |            |           |            |
| ② 年金資産  | 141,921千円                                |            |          |           |  |            |           |            |   |          |            |        |           |             |            |           |            |
| ③ 未積立退職給付債務   | △247,582千円                               |            |          |           |  |            |           |            |   |          |            |        |           |             |            |           |            |
| ④ 退職給付引当金   | △247,582千円                               |            |          |           |  |            |           |            |   |          |            |        |           |             |            |           |            |
| <p>3 退職給付費用に関する事項(自平成20年4月1日至平成21年3月31日)</p> <table><tr><td>① 勤務費用</td><td>80,935千円</td></tr><tr><td>② 退職給付費用</td><td>80,935千円</td></tr></table>  | ① 勤務費用                                   | 80,935千円   | ② 退職給付費用 | 80,935千円  | <p>3 退職給付費用に関する事項(自平成21年4月1日至平成22年3月31日)</p> <table><tr><td>① 勤務費用</td><td>15,489千円</td></tr><tr><td>② 退職給付費用</td><td>15,489千円</td></tr></table> | ① 勤務費用     | 15,489千円  | ② 退職給付費用   | 15,489千円  |          |            |        |           |             |            |           |            |
| ① 勤務費用  | 80,935千円                                 |            |          |           |  |            |           |            |   |          |            |        |           |             |            |           |            |
| ② 退職給付費用  | 80,935千円                                 |            |          |           |  |            |           |            |   |          |            |        |           |             |            |           |            |
| ① 勤務費用  | 15,489千円                                 |            |          |           |  |            |           |            |   |          |            |        |           |             |            |           |            |
| ② 退職給付費用  | 15,489千円                                 |            |          |           |  |            |           |            |   |          |            |        |           |             |            |           |            |

(ストック・オプション等関係)

前連結会計年度(自 平成20年4月1日 至 平成21年3月31日)

該当事項はありません。

当連結会計年度(自 平成21年4月1日 至 平成22年3月31日)

該当事項はありません。

## (税効果会計関係)

| 前連結会計年度<br>(平成21年3月31日)  | 当連結会計年度<br>(平成22年3月31日) |           |          |        |                      |         |       |        |     |        |          |         |        |   |          |         |              |     |           |          |          |          |           |         |      |        |          |      |        |         |      |        |          |  |             |          |          |        |                      |         |       |        |         |        |     |       |          |         |        |   |          |         |              |          |           |          |          |          |           |         |      |        |           |      |        |       |      |        |          |        |        |      |  |                        |      |            |      |             |       |             |      |     |       |                       |       |
|--|-------------------------|-----------|----------|--------|----------------------|---------|-------|--------|-----|--------|----------|---------|--------|---|----------|---------|--------------|-----|-----------|----------|----------|----------|-----------|---------|------|--------|----------|------|--------|---------|------|--------|----------|--|-------------|----------|----------|--------|----------------------|---------|-------|--------|---------|--------|-----|-------|----------|---------|--------|---|----------|---------|--------------|----------|-----------|----------|----------|----------|-----------|---------|------|--------|-----------|------|--------|-------|------|--------|----------|--------|--------|------|--|------------------------|------|------------|------|-------------|-------|-------------|------|-----|-------|-----------------------|-------|
| <p>1 繰延税金資産及び繰延税金負債の発生の主な原因別の内訳</p> <p>(繰延税金資産)</p> <table style="width: 100%; border-collapse: collapse;"> <tr><td>賞与引当金損金不算入額</td><td style="text-align: right;">22,603千円</td></tr> <tr><td>未払事業税否認額</td><td style="text-align: right;">66,425</td></tr> <tr><td>退職給付引当金損金<br/>算入限度超過額</td><td style="text-align: right;">118,806</td></tr> <tr><td>長期未払金</td><td style="text-align: right;">40,411</td></tr> <tr><td>その他</td><td style="text-align: right;">29,157</td></tr> <tr><td>繰延税金資産小計</td><td style="text-align: right; border-top: 1px solid black;">277,403</td></tr> <tr><td>評価性引当額</td><td style="text-align: right;">—</td></tr> <tr><td>繰延税金資産合計</td><td style="text-align: right; border-top: 1px solid black;">277,403</td></tr> </table> <p>(繰延税金負債)</p> <table style="width: 100%; border-collapse: collapse;"> <tr><td>その他有価証券評価差額金</td><td style="text-align: right;">△77</td></tr> <tr><td>関係会社の留保利益</td><td style="text-align: right;">△661,116</td></tr> <tr><td>繰延税金負債合計</td><td style="text-align: right; border-top: 1px solid black;">△661,193</td></tr> <tr><td>繰延税金負債の純額</td><td style="text-align: right; border-top: 1px solid black; border-bottom: 3px double black;">383,789</td></tr> </table> <p>平成21年3月31日現在の繰延税金負債の純額は、連結貸借対照表の以下の項目に含まれております。</p> <table style="width: 100%; border-collapse: collapse;"> <tr><td>流動資産</td><td>繰延税金資産</td><td style="text-align: right;">92,476千円</td></tr> <tr><td>固定資産</td><td>繰延税金資産</td><td style="text-align: right;">184,849</td></tr> <tr><td>固定負債</td><td>繰延税金負債</td><td style="text-align: right;">△661,116</td></tr> </table> <p>2 法定実効税率と税効果会計適用後の法人税等の負担率との間の差異が法定実効税率の100分の5以下のため、当該差異の原因となった主な項目別の記載を省略しております。</p> | 賞与引当金損金不算入額             | 22,603千円  | 未払事業税否認額 | 66,425 | 退職給付引当金損金<br>算入限度超過額 | 118,806 | 長期未払金 | 40,411 | その他 | 29,157 | 繰延税金資産小計 | 277,403 | 評価性引当額 | — | 繰延税金資産合計 | 277,403 | その他有価証券評価差額金 | △77 | 関係会社の留保利益 | △661,116 | 繰延税金負債合計 | △661,193 | 繰延税金負債の純額 | 383,789 | 流動資産 | 繰延税金資産 | 92,476千円 | 固定資産 | 繰延税金資産 | 184,849 | 固定負債 | 繰延税金負債 | △661,116 | <p>1 繰延税金資産及び繰延税金負債の発生の主な原因別の内訳</p> <p>(繰延税金資産)</p> <table style="width: 100%; border-collapse: collapse;"> <tr><td>賞与引当金損金不算入額</td><td style="text-align: right;">21,584千円</td></tr> <tr><td>未払事業税否認額</td><td style="text-align: right;">92,332</td></tr> <tr><td>退職給付引当金損金<br/>算入限度超過額</td><td style="text-align: right;">100,678</td></tr> <tr><td>長期未払金</td><td style="text-align: right;">24,145</td></tr> <tr><td>株式評価損否認</td><td style="text-align: right;">80,229</td></tr> <tr><td>その他</td><td style="text-align: right;">3,373</td></tr> <tr><td>繰延税金資産小計</td><td style="text-align: right; border-top: 1px solid black;">322,343</td></tr> <tr><td>評価性引当額</td><td style="text-align: right;">—</td></tr> <tr><td>繰延税金資産合計</td><td style="text-align: right; border-top: 1px solid black;">322,343</td></tr> </table> <p>(繰延税金負債)</p> <table style="width: 100%; border-collapse: collapse;"> <tr><td>その他有価証券評価差額金</td><td style="text-align: right;">△211,318</td></tr> <tr><td>関係会社の留保利益</td><td style="text-align: right;">△632,905</td></tr> <tr><td>繰延税金負債合計</td><td style="text-align: right; border-top: 1px solid black;">△844,223</td></tr> <tr><td>繰延税金負債の純額</td><td style="text-align: right; border-top: 1px solid black; border-bottom: 3px double black;">521,880</td></tr> </table> <p>平成22年3月31日現在の繰延税金負債の純額は、連結貸借対照表の以下の項目に含まれております。</p> <table style="width: 100%; border-collapse: collapse;"> <tr><td>流動資産</td><td>繰延税金資産</td><td style="text-align: right;">116,719千円</td></tr> <tr><td>固定資産</td><td>繰延税金資産</td><td style="text-align: right;">2,780</td></tr> <tr><td>固定負債</td><td>繰延税金負債</td><td style="text-align: right;">△641,380</td></tr> </table> <p>2 法定実効税率と税効果会計適用後の法人税等の負担率との差異の原因となった主な項目別の内訳</p> <table style="width: 100%; border-collapse: collapse;"> <tr><td>法定実効税率</td><td style="text-align: right;">40.68%</td></tr> <tr><td>(調整)</td><td></td></tr> <tr><td>交際費等永久に損金に算入<br/>されない項目</td><td style="text-align: right;">0.15</td></tr> <tr><td>持分法による投資損失</td><td style="text-align: right;">2.89</td></tr> <tr><td>関係会社留保利益の増減</td><td style="text-align: right;">△0.61</td></tr> <tr><td>関係会社株式売却益消去</td><td style="text-align: right;">2.67</td></tr> <tr><td>その他</td><td style="text-align: right;">△0.01</td></tr> <tr><td>税効果会計適用後の法人税等<br/>の負担率</td><td style="text-align: right; border-top: 1px solid black; border-bottom: 3px double black;">45.77</td></tr> </table> | 賞与引当金損金不算入額 | 21,584千円 | 未払事業税否認額 | 92,332 | 退職給付引当金損金<br>算入限度超過額 | 100,678 | 長期未払金 | 24,145 | 株式評価損否認 | 80,229 | その他 | 3,373 | 繰延税金資産小計 | 322,343 | 評価性引当額 | — | 繰延税金資産合計 | 322,343 | その他有価証券評価差額金 | △211,318 | 関係会社の留保利益 | △632,905 | 繰延税金負債合計 | △844,223 | 繰延税金負債の純額 | 521,880 | 流動資産 | 繰延税金資産 | 116,719千円 | 固定資産 | 繰延税金資産 | 2,780 | 固定負債 | 繰延税金負債 | △641,380 | 法定実効税率 | 40.68% | (調整) |  | 交際費等永久に損金に算入<br>されない項目 | 0.15 | 持分法による投資損失 | 2.89 | 関係会社留保利益の増減 | △0.61 | 関係会社株式売却益消去 | 2.67 | その他 | △0.01 | 税効果会計適用後の法人税等<br>の負担率 | 45.77 |
| 賞与引当金損金不算入額  | 22,603千円                |           |          |        |                      |         |       |        |     |        |          |         |        |   |          |         |              |     |           |          |          |          |           |         |      |        |          |      |        |         |      |        |          |  |             |          |          |        |                      |         |       |        |         |        |     |       |          |         |        |   |          |         |              |          |           |          |          |          |           |         |      |        |           |      |        |       |      |        |          |        |        |      |  |                        |      |            |      |             |       |             |      |     |       |                       |       |
| 未払事業税否認額   | 66,425                  |           |          |        |                      |         |       |        |     |        |          |         |        |   |          |         |              |     |           |          |          |          |           |         |      |        |          |      |        |         |      |        |          |  |             |          |          |        |                      |         |       |        |         |        |     |       |          |         |        |   |          |         |              |          |           |          |          |          |           |         |      |        |           |      |        |       |      |        |          |        |        |      |  |                        |      |            |      |             |       |             |      |     |       |                       |       |
| 退職給付引当金損金<br>算入限度超過額   | 118,806                 |           |          |        |                      |         |       |        |     |        |          |         |        |   |          |         |              |     |           |          |          |          |           |         |      |        |          |      |        |         |      |        |          |  |             |          |          |        |                      |         |       |        |         |        |     |       |          |         |        |   |          |         |              |          |           |          |          |          |           |         |      |        |           |      |        |       |      |        |          |        |        |      |  |                        |      |            |      |             |       |             |      |     |       |                       |       |
| 長期未払金  | 40,411                  |           |          |        |                      |         |       |        |     |        |          |         |        |   |          |         |              |     |           |          |          |          |           |         |      |        |          |      |        |         |      |        |          |  |             |          |          |        |                      |         |       |        |         |        |     |       |          |         |        |   |          |         |              |          |           |          |          |          |           |         |      |        |           |      |        |       |      |        |          |        |        |      |  |                        |      |            |      |             |       |             |      |     |       |                       |       |
| その他  | 29,157                  |           |          |        |                      |         |       |        |     |        |          |         |        |   |          |         |              |     |           |          |          |          |           |         |      |        |          |      |        |         |      |        |          |  |             |          |          |        |                      |         |       |        |         |        |     |       |          |         |        |   |          |         |              |          |           |          |          |          |           |         |      |        |           |      |        |       |      |        |          |        |        |      |  |                        |      |            |      |             |       |             |      |     |       |                       |       |
| 繰延税金資産小計   | 277,403                 |           |          |        |                      |         |       |        |     |        |          |         |        |   |          |         |              |     |           |          |          |          |           |         |      |        |          |      |        |         |      |        |          |  |             |          |          |        |                      |         |       |        |         |        |     |       |          |         |        |   |          |         |              |          |           |          |          |          |           |         |      |        |           |      |        |       |      |        |          |        |        |      |  |                        |      |            |      |             |       |             |      |     |       |                       |       |
| 評価性引当額   | —                       |           |          |        |                      |         |       |        |     |        |          |         |        |   |          |         |              |     |           |          |          |          |           |         |      |        |          |      |        |         |      |        |          |  |             |          |          |        |                      |         |       |        |         |        |     |       |          |         |        |   |          |         |              |          |           |          |          |          |           |         |      |        |           |      |        |       |      |        |          |        |        |      |  |                        |      |            |      |             |       |             |      |     |       |                       |       |
| 繰延税金資産合計   | 277,403                 |           |          |        |                      |         |       |        |     |        |          |         |        |   |          |         |              |     |           |          |          |          |           |         |      |        |          |      |        |         |      |        |          |  |             |          |          |        |                      |         |       |        |         |        |     |       |          |         |        |   |          |         |              |          |           |          |          |          |           |         |      |        |           |      |        |       |      |        |          |        |        |      |  |                        |      |            |      |             |       |             |      |     |       |                       |       |
| その他有価証券評価差額金   | △77                     |           |          |        |                      |         |       |        |     |        |          |         |        |   |          |         |              |     |           |          |          |          |           |         |      |        |          |      |        |         |      |        |          |  |             |          |          |        |                      |         |       |        |         |        |     |       |          |         |        |   |          |         |              |          |           |          |          |          |           |         |      |        |           |      |        |       |      |        |          |        |        |      |  |                        |      |            |      |             |       |             |      |     |       |                       |       |
| 関係会社の留保利益  | △661,116                |           |          |        |                      |         |       |        |     |        |          |         |        |   |          |         |              |     |           |          |          |          |           |         |      |        |          |      |        |         |      |        |          |  |             |          |          |        |                      |         |       |        |         |        |     |       |          |         |        |   |          |         |              |          |           |          |          |          |           |         |      |        |           |      |        |       |      |        |          |        |        |      |  |                        |      |            |      |             |       |             |      |     |       |                       |       |
| 繰延税金負債合計   | △661,193                |           |          |        |                      |         |       |        |     |        |          |         |        |   |          |         |              |     |           |          |          |          |           |         |      |        |          |      |        |         |      |        |          |  |             |          |          |        |                      |         |       |        |         |        |     |       |          |         |        |   |          |         |              |          |           |          |          |          |           |         |      |        |           |      |        |       |      |        |          |        |        |      |  |                        |      |            |      |             |       |             |      |     |       |                       |       |
| 繰延税金負債の純額  | 383,789                 |           |          |        |                      |         |       |        |     |        |          |         |        |   |          |         |              |     |           |          |          |          |           |         |      |        |          |      |        |         |      |        |          |  |             |          |          |        |                      |         |       |        |         |        |     |       |          |         |        |   |          |         |              |          |           |          |          |          |           |         |      |        |           |      |        |       |      |        |          |        |        |      |  |                        |      |            |      |             |       |             |      |     |       |                       |       |
| 流動資産   | 繰延税金資産                  | 92,476千円  |          |        |                      |         |       |        |     |        |          |         |        |   |          |         |              |     |           |          |          |          |           |         |      |        |          |      |        |         |      |        |          |  |             |          |          |        |                      |         |       |        |         |        |     |       |          |         |        |   |          |         |              |          |           |          |          |          |           |         |      |        |           |      |        |       |      |        |          |        |        |      |  |                        |      |            |      |             |       |             |      |     |       |                       |       |
| 固定資産   | 繰延税金資産                  | 184,849   |          |        |                      |         |       |        |     |        |          |         |        |   |          |         |              |     |           |          |          |          |           |         |      |        |          |      |        |         |      |        |          |  |             |          |          |        |                      |         |       |        |         |        |     |       |          |         |        |   |          |         |              |          |           |          |          |          |           |         |      |        |           |      |        |       |      |        |          |        |        |      |  |                        |      |            |      |             |       |             |      |     |       |                       |       |
| 固定負債   | 繰延税金負債                  | △661,116  |          |        |                      |         |       |        |     |        |          |         |        |   |          |         |              |     |           |          |          |          |           |         |      |        |          |      |        |         |      |        |          |  |             |          |          |        |                      |         |       |        |         |        |     |       |          |         |        |   |          |         |              |          |           |          |          |          |           |         |      |        |           |      |        |       |      |        |          |        |        |      |  |                        |      |            |      |             |       |             |      |     |       |                       |       |
| 賞与引当金損金不算入額  | 21,584千円                |           |          |        |                      |         |       |        |     |        |          |         |        |   |          |         |              |     |           |          |          |          |           |         |      |        |          |      |        |         |      |        |          |  |             |          |          |        |                      |         |       |        |         |        |     |       |          |         |        |   |          |         |              |          |           |          |          |          |           |         |      |        |           |      |        |       |      |        |          |        |        |      |  |                        |      |            |      |             |       |             |      |     |       |                       |       |
| 未払事業税否認額   | 92,332                  |           |          |        |                      |         |       |        |     |        |          |         |        |   |          |         |              |     |           |          |          |          |           |         |      |        |          |      |        |         |      |        |          |  |             |          |          |        |                      |         |       |        |         |        |     |       |          |         |        |   |          |         |              |          |           |          |          |          |           |         |      |        |           |      |        |       |      |        |          |        |        |      |  |                        |      |            |      |             |       |             |      |     |       |                       |       |
| 退職給付引当金損金<br>算入限度超過額   | 100,678                 |           |          |        |                      |         |       |        |     |        |          |         |        |   |          |         |              |     |           |          |          |          |           |         |      |        |          |      |        |         |      |        |          |  |             |          |          |        |                      |         |       |        |         |        |     |       |          |         |        |   |          |         |              |          |           |          |          |          |           |         |      |        |           |      |        |       |      |        |          |        |        |      |  |                        |      |            |      |             |       |             |      |     |       |                       |       |
| 長期未払金  | 24,145                  |           |          |        |                      |         |       |        |     |        |          |         |        |   |          |         |              |     |           |          |          |          |           |         |      |        |          |      |        |         |      |        |          |  |             |          |          |        |                      |         |       |        |         |        |     |       |          |         |        |   |          |         |              |          |           |          |          |          |           |         |      |        |           |      |        |       |      |        |          |        |        |      |  |                        |      |            |      |             |       |             |      |     |       |                       |       |
| 株式評価損否認  | 80,229                  |           |          |        |                      |         |       |        |     |        |          |         |        |   |          |         |              |     |           |          |          |          |           |         |      |        |          |      |        |         |      |        |          |  |             |          |          |        |                      |         |       |        |         |        |     |       |          |         |        |   |          |         |              |          |           |          |          |          |           |         |      |        |           |      |        |       |      |        |          |        |        |      |  |                        |      |            |      |             |       |             |      |     |       |                       |       |
| その他  | 3,373                   |           |          |        |                      |         |       |        |     |        |          |         |        |   |          |         |              |     |           |          |          |          |           |         |      |        |          |      |        |         |      |        |          |  |             |          |          |        |                      |         |       |        |         |        |     |       |          |         |        |   |          |         |              |          |           |          |          |          |           |         |      |        |           |      |        |       |      |        |          |        |        |      |  |                        |      |            |      |             |       |             |      |     |       |                       |       |
| 繰延税金資産小計   | 322,343                 |           |          |        |                      |         |       |        |     |        |          |         |        |   |          |         |              |     |           |          |          |          |           |         |      |        |          |      |        |         |      |        |          |  |             |          |          |        |                      |         |       |        |         |        |     |       |          |         |        |   |          |         |              |          |           |          |          |          |           |         |      |        |           |      |        |       |      |        |          |        |        |      |  |                        |      |            |      |             |       |             |      |     |       |                       |       |
| 評価性引当額   | —                       |           |          |        |                      |         |       |        |     |        |          |         |        |   |          |         |              |     |           |          |          |          |           |         |      |        |          |      |        |         |      |        |          |  |             |          |          |        |                      |         |       |        |         |        |     |       |          |         |        |   |          |         |              |          |           |          |          |          |           |         |      |        |           |      |        |       |      |        |          |        |        |      |  |                        |      |            |      |             |       |             |      |     |       |                       |       |
| 繰延税金資産合計   | 322,343                 |           |          |        |                      |         |       |        |     |        |          |         |        |   |          |         |              |     |           |          |          |          |           |         |      |        |          |      |        |         |      |        |          |  |             |          |          |        |                      |         |       |        |         |        |     |       |          |         |        |   |          |         |              |          |           |          |          |          |           |         |      |        |           |      |        |       |      |        |          |        |        |      |  |                        |      |            |      |             |       |             |      |     |       |                       |       |
| その他有価証券評価差額金   | △211,318                |           |          |        |                      |         |       |        |     |        |          |         |        |   |          |         |              |     |           |          |          |          |           |         |      |        |          |      |        |         |      |        |          |  |             |          |          |        |                      |         |       |        |         |        |     |       |          |         |        |   |          |         |              |          |           |          |          |          |           |         |      |        |           |      |        |       |      |        |          |        |        |      |  |                        |      |            |      |             |       |             |      |     |       |                       |       |
| 関係会社の留保利益  | △632,905                |           |          |        |                      |         |       |        |     |        |          |         |        |   |          |         |              |     |           |          |          |          |           |         |      |        |          |      |        |         |      |        |          |  |             |          |          |        |                      |         |       |        |         |        |     |       |          |         |        |   |          |         |              |          |           |          |          |          |           |         |      |        |           |      |        |       |      |        |          |        |        |      |  |                        |      |            |      |             |       |             |      |     |       |                       |       |
| 繰延税金負債合計   | △844,223                |           |          |        |                      |         |       |        |     |        |          |         |        |   |          |         |              |     |           |          |          |          |           |         |      |        |          |      |        |         |      |        |          |  |             |          |          |        |                      |         |       |        |         |        |     |       |          |         |        |   |          |         |              |          |           |          |          |          |           |         |      |        |           |      |        |       |      |        |          |        |        |      |  |                        |      |            |      |             |       |             |      |     |       |                       |       |
| 繰延税金負債の純額  | 521,880                 |           |          |        |                      |         |       |        |     |        |          |         |        |   |          |         |              |     |           |          |          |          |           |         |      |        |          |      |        |         |      |        |          |  |             |          |          |        |                      |         |       |        |         |        |     |       |          |         |        |   |          |         |              |          |           |          |          |          |           |         |      |        |           |      |        |       |      |        |          |        |        |      |  |                        |      |            |      |             |       |             |      |     |       |                       |       |
| 流動資産   | 繰延税金資産                  | 116,719千円 |          |        |                      |         |       |        |     |        |          |         |        |   |          |         |              |     |           |          |          |          |           |         |      |        |          |      |        |         |      |        |          |  |             |          |          |        |                      |         |       |        |         |        |     |       |          |         |        |   |          |         |              |          |           |          |          |          |           |         |      |        |           |      |        |       |      |        |          |        |        |      |  |                        |      |            |      |             |       |             |      |     |       |                       |       |
| 固定資産   | 繰延税金資産                  | 2,780     |          |        |                      |         |       |        |     |        |          |         |        |   |          |         |              |     |           |          |          |          |           |         |      |        |          |      |        |         |      |        |          |  |             |          |          |        |                      |         |       |        |         |        |     |       |          |         |        |   |          |         |              |          |           |          |          |          |           |         |      |        |           |      |        |       |      |        |          |        |        |      |  |                        |      |            |      |             |       |             |      |     |       |                       |       |
| 固定負債   | 繰延税金負債                  | △641,380  |          |        |                      |         |       |        |     |        |          |         |        |   |          |         |              |     |           |          |          |          |           |         |      |        |          |      |        |         |      |        |          |  |             |          |          |        |                      |         |       |        |         |        |     |       |          |         |        |   |          |         |              |          |           |          |          |          |           |         |      |        |           |      |        |       |      |        |          |        |        |      |  |                        |      |            |      |             |       |             |      |     |       |                       |       |
| 法定実効税率   | 40.68%                  |           |          |        |                      |         |       |        |     |        |          |         |        |   |          |         |              |     |           |          |          |          |           |         |      |        |          |      |        |         |      |        |          |  |             |          |          |        |                      |         |       |        |         |        |     |       |          |         |        |   |          |         |              |          |           |          |          |          |           |         |      |        |           |      |        |       |      |        |          |        |        |      |  |                        |      |            |      |             |       |             |      |     |       |                       |       |
| (調整)   |                         |           |          |        |                      |         |       |        |     |        |          |         |        |   |          |         |              |     |           |          |          |          |           |         |      |        |          |      |        |         |      |        |          |  |             |          |          |        |                      |         |       |        |         |        |     |       |          |         |        |   |          |         |              |          |           |          |          |          |           |         |      |        |           |      |        |       |      |        |          |        |        |      |  |                        |      |            |      |             |       |             |      |     |       |                       |       |
| 交際費等永久に損金に算入<br>されない項目   | 0.15                    |           |          |        |                      |         |       |        |     |        |          |         |        |   |          |         |              |     |           |          |          |          |           |         |      |        |          |      |        |         |      |        |          |  |             |          |          |        |                      |         |       |        |         |        |     |       |          |         |        |   |          |         |              |          |           |          |          |          |           |         |      |        |           |      |        |       |      |        |          |        |        |      |  |                        |      |            |      |             |       |             |      |     |       |                       |       |
| 持分法による投資損失   | 2.89                    |           |          |        |                      |         |       |        |     |        |          |         |        |   |          |         |              |     |           |          |          |          |           |         |      |        |          |      |        |         |      |        |          |  |             |          |          |        |                      |         |       |        |         |        |     |       |          |         |        |   |          |         |              |          |           |          |          |          |           |         |      |        |           |      |        |       |      |        |          |        |        |      |  |                        |      |            |      |             |       |             |      |     |       |                       |       |
| 関係会社留保利益の増減  | △0.61                   |           |          |        |                      |         |       |        |     |        |          |         |        |   |          |         |              |     |           |          |          |          |           |         |      |        |          |      |        |         |      |        |          |  |             |          |          |        |                      |         |       |        |         |        |     |       |          |         |        |   |          |         |              |          |           |          |          |          |           |         |      |        |           |      |        |       |      |        |          |        |        |      |  |                        |      |            |      |             |       |             |      |     |       |                       |       |
| 関係会社株式売却益消去  | 2.67                    |           |          |        |                      |         |       |        |     |        |          |         |        |   |          |         |              |     |           |          |          |          |           |         |      |        |          |      |        |         |      |        |          |  |             |          |          |        |                      |         |       |        |         |        |     |       |          |         |        |   |          |         |              |          |           |          |          |          |           |         |      |        |           |      |        |       |      |        |          |        |        |      |  |                        |      |            |      |             |       |             |      |     |       |                       |       |
| その他  | △0.01                   |           |          |        |                      |         |       |        |     |        |          |         |        |   |          |         |              |     |           |          |          |          |           |         |      |        |          |      |        |         |      |        |          |  |             |          |          |        |                      |         |       |        |         |        |     |       |          |         |        |   |          |         |              |          |           |          |          |          |           |         |      |        |           |      |        |       |      |        |          |        |        |      |  |                        |      |            |      |             |       |             |      |     |       |                       |       |
| 税効果会計適用後の法人税等<br>の負担率  | 45.77                   |           |          |        |                      |         |       |        |     |        |          |         |        |   |          |         |              |     |           |          |          |          |           |         |      |        |          |      |        |         |      |        |          |  |             |          |          |        |                      |         |       |        |         |        |     |       |          |         |        |   |          |         |              |          |           |          |          |          |           |         |      |        |           |      |        |       |      |        |          |        |        |      |  |                        |      |            |      |             |       |             |      |     |       |                       |       |

(賃貸等不動産関係)

当連結会計年度(自 平成21年4月1日 至 平成22年3月31日)

(追加情報)

当連結会計年度より、「賃貸等不動産の時価等の開示に関する会計基準」(企業会計基準第20号 平成20年11月28日)及び「賃貸等不動産の時価等の開示に関する会計基準の適用指針」(企業会計基準適用指針第23号 平成20年11月28日)を適用しております。

当社は、東京都立川市を中心に、賃貸収益を得ることを目的として、賃貸等用の事務所用建物、倉庫及び土地を有しております。

なお、当該不動産については、当社及び連結子会社が使用している部分があるため、全体を賃貸等不動産として使用される部分を含む不動産としております。

この賃貸等不動産として使用される部分を含む不動産に関する連結貸借対照表計上額及び時価は次のとおりであります。

| 賃貸等不動産として使用される部分を含む不動産 | 連結貸借対照表計上額         |                    |                    | 当連結会計年度末の時価<br>(千円) |
|------------------------|--------------------|--------------------|--------------------|---------------------|
|                        | 前連結会計年度末残高<br>(千円) | 当連結会計年度増減額<br>(千円) | 当連結会計年度末残高<br>(千円) |                     |
|                        | 8,055,813          | △145,557           | 7,910,255          | 70,535,000          |

- (注) 1 連結貸借対照表計上額は、取得原価から減価償却累計額及び減損損失累計額を控除した金額であります。
- 2 当連結会計年度増減額のうち、主な増加額は建物・構築物の資本的支出の増加(364,852千円)であり、主な減少額は減価償却費(509,823千円)であります。
- 3 当連結会計年度末の時価は、社外の不動産評価専門業者により不動産鑑定評価基準に準じて評価された金額であります(なお、当該時価の算定にあたり、土壌汚染及びアスベスト等にかかる影響は価格形成要因から除外されております。また、将来において発生が見込まれる建物の解体撤去費用等についても考慮外とされております)。

また、賃貸不動産として使用される部分を含む不動産に関する平成22年3月期における損益は、次のとおりであります。

|                        | 賃貸収益<br>(千円) | 賃貸費用<br>(千円) | 差額<br>(千円) | その他損益<br>(千円) |
|------------------------|--------------|--------------|------------|---------------|
| 賃貸等不動産として使用される部分を含む不動産 | 7,109,222    | 2,455,269    | 4,653,953  | △79,964       |

- (注) 1 賃貸不動産として使用される部分を含む不動産には、連結子会社が使用している部分も含まれており、当該部分の賃貸収益が16,432千円計上されております。なお、当該不動産に係る費用(減価償却費、修繕費、保険料、租税公課等)についても賃貸費用に含まれております。
- 2 その他損益は、固定資産除却損であり、「特別損失」に計上されております。

## (セグメント情報)

## 【事業の種類別セグメント情報】

前連結会計年度(自 平成20年4月1日 至 平成21年3月31日)

|                           | 不動産賃貸<br>関連事業<br>(千円) | その他の<br>事業<br>(千円) | 計<br>(千円)  | 消去<br>又は全社<br>(千円) | 連結<br>(千円) |
|---------------------------|-----------------------|--------------------|------------|--------------------|------------|
| I 売上高及び営業損益               |                       |                    |            |                    |            |
| 売上高                       |                       |                    |            |                    |            |
| (1) 外部顧客に対する<br>売上高       | 6,767,215             | 362,419            | 7,129,635  | —                  | 7,129,635  |
| (2) セグメント間の内部<br>売上高又は振替高 | 16,775                | 221,827            | 238,603    | (238,603)          | —          |
| 計                         | 6,783,991             | 584,246            | 7,368,238  | (238,603)          | 7,129,635  |
| 営業費用                      | 2,659,351             | 505,304            | 3,164,655  | (238,961)          | 2,925,694  |
| 営業利益                      | 4,124,640             | 78,942             | 4,203,582  | 358                | 4,203,940  |
| II 資産、減価償却費<br>及び資本的支出    |                       |                    |            |                    |            |
| 資産                        | 11,086,734            | 410,850            | 11,497,585 | 40,698,001         | 52,195,586 |
| 減価償却費                     | 562,035               | 2,172              | 564,207    | —                  | 564,207    |
| 資本的支出                     | 1,041,398             | 2,559              | 1,043,958  | —                  | 1,043,958  |

(注) 1 事業区分は経営管理上の区分によっております。

2 各事業の主な内容

- ① 不動産賃貸関連事業 事務所用建物、倉庫及び土地の一部の賃貸  
② その他の事業 自動販売機、電算、保険代理店、不動産の管理等

3 資産のうち、消去又は全社の項目に含めた全社資産の金額は40,763,854千円であります。その主なものは、余資運用資金及び長期投資資金であります。

当連結会計年度(自 平成21年4月1日 至 平成22年3月31日)

|                           | 不動産賃貸<br>関連事業<br>(千円) | その他の<br>事業<br>(千円) | 計<br>(千円)  | 消去<br>又は全社<br>(千円) | 連結<br>(千円) |
|---------------------------|-----------------------|--------------------|------------|--------------------|------------|
| I 売上高及び営業損益               |                       |                    |            |                    |            |
| 売上高                       |                       |                    |            |                    |            |
| (1) 外部顧客に対する<br>売上高       | 7,092,790             | 325,677            | 7,418,467  | —                  | 7,418,467  |
| (2) セグメント間の内部<br>売上高又は振替高 | 16,432                | 221,670            | 238,102    | (238,102)          | —          |
| 計                         | 7,109,222             | 547,347            | 7,656,570  | (238,102)          | 7,418,467  |
| 営業費用                      | 2,902,387             | 438,648            | 3,341,035  | (238,460)          | 3,102,574  |
| 営業利益                      | 4,206,835             | 108,699            | 4,315,534  | 358                | 4,315,892  |
| II 資産、減価償却費<br>及び資本的支出    |                       |                    |            |                    |            |
| 資産                        | 10,170,875            | 467,941            | 10,638,817 | 44,379,562         | 55,018,379 |
| 減価償却費                     | 567,708               | 1,946              | 569,654    | —                  | 569,654    |
| 資本的支出                     | 389,393               | —                  | 389,393    | —                  | 389,393    |

(注) 1 事業区分は経営管理上の区分によっております。

2 各事業の主な内容

- ① 不動産賃貸関連事業 事務所用建物、倉庫及び土地の一部の賃貸  
② その他の事業 自動販売機、電算、保険代理店、不動産の管理等

3 資産のうち、消去又は全社の項目に含めた全社資産の金額は44,420,201千円であります。その主なものは、余資運用資金及び長期投資資金であります。

### 【所在地別セグメント情報】

前連結会計年度(自 平成20年4月1日 至 平成21年3月31日)

連結会社が本邦以外の国又は地域に存在しないため、記載しておりません。

当連結会計年度(自 平成21年4月1日 至 平成22年3月31日)

連結会社が本邦以外の国又は地域に存在しないため、記載しておりません。

### 【海外売上高】

前連結会計年度(自 平成20年4月1日 至 平成21年3月31日)

海外売上高がないため、記載しておりません。

当連結会計年度(自 平成21年4月1日 至 平成22年3月31日)

海外売上高がないため、記載しておりません。

### 【関連当事者情報】

前連結会計年度(自 平成20年4月1日 至 平成21年3月31日)

(追加情報)

当連結会計年度より、「関連当事者の開示に関する会計基準」(企業会計基準第11号 平成18年10月17日)及び「関連当事者の開示に関する会計基準の適用指針」(企業会計基準適用指針第13号 平成18年10月17日)を適用しております。

#### 1 関連当事者との取引

重要性がないため、記載を省略しております。

#### 2 親会社又は重要な関連会社に関する注記

##### (1) 親会社情報

該当事項はありません。

##### (2) 重要な関連会社の要約財務情報

当連結会計年度において、重要な関連会社は新立川航空機(株)であり、その要約財務情報は以下のとおりであります。

|          |              |
|----------|--------------|
| 流動資産合計   | 7,938,142千円  |
| 固定資産合計   | 8,989,353千円  |
| 流動負債合計   | 1,059,675千円  |
| 固定負債合計   | 432,939千円    |
| 純資産合計    | 15,434,880千円 |
| 売上高      | 3,083,855千円  |
| 税引前当期純利益 | 900,304千円    |
| 当期純利益    | 585,690千円    |

当連結会計年度(自 平成21年4月1日 至 平成22年3月31日)

1 関連当事者との取引

重要性がないため、記載を省略しております。

2 親会社又は重要な関連会社に関する注記

(1) 親会社情報

該当事項はありません。

(2) 重要な関連会社の要約財務情報

当連結会計年度において、重要な関連会社は新立川航空機㈱であり、その要約財務情報は以下のとおりであります。

|          |              |
|----------|--------------|
| 流動資産合計   | 10,388,143千円 |
| 固定資産合計   | 9,021,392千円  |
| 流動負債合計   | 1,857,080千円  |
| 固定負債合計   | 1,421,954千円  |
| 純資産合計    | 16,130,501千円 |
| 売上高      | 2,513,061千円  |
| 税引前当期純利益 | 2,090,709千円  |
| 当期純利益    | 834,958千円    |

## (1株当たり情報)

|            | 前連結会計年度<br>(自 平成20年4月1日<br>至 平成21年3月31日)  | 当連結会計年度<br>(自 平成21年4月1日<br>至 平成22年3月31日)  |
|------------|---|---|
| 1株当たり純資産額  | 3,899円28銭   | 4,090円72銭   |
| 1株当たり当期純利益 | 230円55銭   | 204円60銭   |
|            | <p>なお、潜在株式調整後1株当たり当期純利益については、潜在株式がないため記載しておりません。</p> <p>1株当たり当期純利益の算定上の基礎</p> <p>連結損益計算書上の当期純利益<br/>2,693,025千円</p> <p>普通株式に係る当期純利益<br/>2,693,025千円</p> <p>普通株主に帰属しない金額の主要な内訳</p> <p>該当事項はありません</p> <p>普通株式の期中平均株式数<br/>11,681,091株</p> | <p>なお、潜在株式調整後1株当たり当期純利益については、潜在株式がないため記載しておりません。</p> <p>1株当たり当期純利益の算定上の基礎</p> <p>連結損益計算書上の当期純利益<br/>2,389,712千円</p> <p>普通株式に係る当期純利益<br/>2,389,712千円</p> <p>普通株主に帰属しない金額の主要な内訳</p> <p>該当事項はありません</p> <p>普通株式の期中平均株式数<br/>11,680,060株</p> |



⑤ 【連結附属明細表】

【社債明細表】

該当事項はありません。

【借入金等明細表】

該当事項はありません。

(2) 【その他】

① 当連結会計年度における各四半期連結会計期間に係る売上高等

|                         | 第1四半期<br>(自平成21年4月1日<br>至平成21年6月30日) | 第2四半期<br>(自平成21年7月1日<br>至平成21年9月30日) | 第3四半期<br>(自平成21年10月1日<br>至平成21年12月31日) | 第4四半期<br>(自平成22年1月1日<br>至平成22年3月31日) |
|-------------------------|--------------------------------------|--------------------------------------|--|--------------------------------------|
| 売上高 (千円)                | 1,904,700                            | 1,868,850                            | 1,842,487                              | 1,802,428                            |
| 税金等調整前<br>四半期純利益金額 (千円) | 1,312,083                            | 1,239,018                            | 855,329                                | 1,033,831                            |
| 四半期純利益金額 (千円)           | 756,497                              | 750,883                              | 519,613                                | 362,718                              |
| 1株当たり<br>四半期純利益金額 (円)   | 64.77                                | 64.29                                | 44.49                                  | 31.05                                |

② 訴訟

平成21年6月29日開催の当社第113回定時株主総会における取締役5名の選任決議に関し、株主であるロイヤルバンクオブカナダトラストカンパニー(ケイマン)リミテッド及びエフィッシモキャピタルマネージメントピーティーイーエルティーディーが当社を被告として平成21年9月18日付けで、東京地方裁判所において上記決議の取消しを求めて訴訟を提起しております。

## 2 【財務諸表等】

### (1) 【財務諸表】

#### ① 【貸借対照表】

(単位：千円)

|               | 前事業年度<br>(平成21年3月31日) | 当事業年度<br>(平成22年3月31日) |
|---------------|-----------------------|-----------------------|
| <b>資産の部</b>   |                       |                       |
| 流動資産          |                       |                       |
| 現金及び預金        | 9,097,822             | 9,274,610             |
| 売掛金           | ※1 13,205             | ※1 9,155              |
| 有価証券          | 11,600,060            | 10,399,875            |
| 商品及び製品        | 833                   | 686                   |
| 前払費用          | 3,109                 | 2,155                 |
| 繰延税金資産        | 85,706                | 108,343               |
| 未収収益          | 38,863                | 24,011                |
| 未収入金          | ※1 45,905             | ※1 23,295             |
| その他           | 9,061                 | 10,688                |
| 流動資産合計        | 20,894,567            | 19,852,824            |
| 固定資産          |                       |                       |
| 有形固定資産        |                       |                       |
| 建物            | 19,872,481            | 20,197,778            |
| 減価償却累計額       | △13,044,455           | △13,442,196           |
| 建物（純額）        | 6,828,025             | 6,755,582             |
| 構築物           | 2,438,103             | 2,466,860             |
| 減価償却累計額       | △1,685,141            | △1,787,495            |
| 構築物（純額）       | 752,961               | 679,365               |
| 機械及び装置        | 280,271               | 278,633               |
| 減価償却累計額       | △259,900              | △261,192              |
| 機械及び装置（純額）    | 20,371                | 17,441                |
| 車両運搬具         | 59,674                | 59,611                |
| 減価償却累計額       | △46,656               | △52,579               |
| 車両運搬具（純額）     | 13,018                | 7,032                 |
| 工具、器具及び備品     | 1,290,599             | 1,271,433             |
| 減価償却累計額       | △1,180,541            | △1,186,907            |
| 工具、器具及び備品（純額） | 110,058               | 84,525                |
| 土地            | 546,325               | 546,325               |
| リース資産         | 3,393                 | 9,274                 |
| 減価償却累計額       | △2,988                | △1,695                |
| リース資産（純額）     | 405                   | 7,579                 |
| 有形固定資産合計      | 8,271,166             | 8,097,851             |
| 無形固定資産        |                       |                       |
| ソフトウェア        | 1,845                 | 1,305                 |
| 電話加入権         | 1,398                 | 1,398                 |
| 無形固定資産合計      | 3,243                 | 2,703                 |

(単位：千円)

|              | 前事業年度<br>(平成21年3月31日) | 当事業年度<br>(平成22年3月31日) |
|--------------|-----------------------|-----------------------|
| 投資その他の資産     |                       |                       |
| 投資有価証券       | 12,173,730            | 15,540,029            |
| 関係会社株式       | 1,716,166             | 1,609,995             |
| 従業員に対する長期貸付金 | 14,711                | 17,146                |
| 長期前払費用       | 844                   | 580                   |
| 繰延税金資産       | 181,776               | —                     |
| 長期預金         | 2,450,000             | 3,600,000             |
| 保険積立金        | 32,346                | 21,924                |
| その他          | 60,172                | 37,106                |
| 貸倒引当金        | △46,200               | △23,700               |
| 投資その他の資産合計   | 16,583,548            | 20,803,082            |
| 固定資産合計       | 24,857,957            | 28,903,637            |
| 資産合計         | 45,752,524            | 48,756,461            |
| 負債の部         |                       |                       |
| 流動負債         |                       |                       |
| 支払手形         | 126,249               | 127,069               |
| 買掛金          | 563                   | —                     |
| リース債務        | 405                   | 1,821                 |
| 未払金          | ※1 125,899            | ※1 253,834            |
| 未払費用         | 5,399                 | 5,818                 |
| 未払法人税等       | 904,563               | 1,197,997             |
| 未払消費税等       | —                     | 36,940                |
| 前受金          | ※1 567,371            | ※1 563,380            |
| 預り金          | ※1 16,358             | ※1 237,167            |
| 賞与引当金        | 37,881                | 40,723                |
| 設備関係支払手形     | 25,848                | 238,290               |
| 流動負債合計       | 1,810,541             | 2,703,043             |
| 固定負債         |                       |                       |
| リース債務        | —                     | 5,859                 |
| 長期未払金        | 99,315                | 59,355                |
| 繰延税金負債       | —                     | 8,474                 |
| 退職給付引当金      | 284,426               | 240,653               |
| 長期預り保証金      | ※1 3,595,626          | ※1 3,268,742          |
| 固定負債合計       | 3,979,367             | 3,583,084             |
| 負債合計         | 5,789,909             | 6,286,127             |

(単位：千円)

|              | 前事業年度<br>(平成21年3月31日) | 当事業年度<br>(平成22年3月31日) |
|--------------|-----------------------|-----------------------|
| 純資産の部        |                       |                       |
| 株主資本         |                       |                       |
| 資本金          | 1,273,155             | 1,273,155             |
| 資本剰余金        |                       |                       |
| 資本準備金        | 163,422               | 163,422               |
| 資本剰余金合計      | 163,422               | 163,422               |
| 利益剰余金        |                       |                       |
| 利益準備金        | 159,144               | 159,144               |
| その他利益剰余金     |                       |                       |
| 別途積立金        | 34,700,000            | 36,600,000            |
| 繰越利益剰余金      | 3,913,613             | 4,218,403             |
| 利益剰余金合計      | 38,772,757            | 40,977,548            |
| 自己株式         | △246,832              | △251,938              |
| 株主資本合計       | 39,962,502            | 42,162,187            |
| 評価・換算差額等     |                       |                       |
| その他有価証券評価差額金 | 113                   | 308,146               |
| 評価・換算差額等合計   | 113                   | 308,146               |
| 純資産合計        | 39,962,615            | 42,470,333            |
| 負債純資産合計      | 45,752,524            | 48,756,461            |

## ②【損益計算書】

(単位：千円)

|                | 前事業年度<br>(自 平成20年4月1日<br>至 平成21年3月31日) | 当事業年度<br>(自 平成21年4月1日<br>至 平成22年3月31日) |
|----------------|--|--|
| 営業収入           |  |  |
| 不動産賃貸収入        | ※1 6,783,991                           | ※1 7,109,222                           |
| その他の事業収入       | ※1 20,576                              | ※1 13,585                              |
| 営業収入合計         | 6,804,568                              | 7,122,808                              |
| 営業費用           |  |  |
| 不動産賃貸費用        | 2,224,721                              | 2,455,269                              |
| その他の事業費用       | 19,184                                 | 12,546                                 |
| 営業費用合計         | 2,243,905                              | 2,467,815                              |
| 売上総利益          | 4,560,662                              | 4,654,992                              |
| 販売費及び一般管理費     | ※2 434,845                             | ※2 447,314                             |
| 営業利益           | 4,125,817                              | 4,207,678                              |
| 営業外収益          |  |  |
| 受取利息           | 42,341                                 | 28,295                                 |
| 有価証券利息         | 151,343                                | 123,358                                |
| 受取配当金          | ※1 119,355                             | ※1 94,071                              |
| 雑収入            | 6,072                                  | 4,996                                  |
| 営業外収益合計        | 319,113                                | 250,721                                |
| 営業外費用          |  |  |
| 雑支出            | 307                                    | 204                                    |
| 営業外費用合計        | 307                                    | 204                                    |
| 経常利益           | 4,444,623                              | 4,458,195                              |
| 特別利益           |  |  |
| 関係会社株式売却益      | —                                      | 792,829                                |
| ゴルフ会員権貸倒引当金戻入額 | —                                      | 22,500                                 |
| 特別利益合計         | —                                      | 815,329                                |
| 特別損失           |  |  |
| 固定資産除却損        | ※3 31,554                              | ※3 80,415                              |
| 投資有価証券評価損      | 74,045                                 | 160,068                                |
| 訴訟関連損失         | —                                      | 25,000                                 |
| ゴルフ会員権貸倒引当金繰入額 | 500                                    | —                                      |
| 貸倒損失           | —                                      | 18,837                                 |
| 特別損失合計         | 106,099                                | 284,320                                |
| 税引前当期純利益       | 4,338,523                              | 4,989,204                              |
| 法人税、住民税及び事業税   | 1,752,370                              | 2,062,812                              |
| 法人税等調整額        | △2,823                                 | △43,627                                |
| 法人税等合計         | 1,749,547                              | 2,019,184                              |
| 当期純利益          | 2,588,975                              | 2,970,019                              |

【不動産賃貸費用明細】

| 区分       | 注記<br>番号 | 前事業年度<br>(自 平成20年4月1日<br>至 平成21年3月31日) |            | 当事業年度<br>(自 平成21年4月1日<br>至 平成22年3月31日) |            |
|----------|----------|--|------------|--|------------|
|          |          | 金額(千円)                                 | 構成比<br>(%) | 金額(千円)                                 | 構成比<br>(%) |
| I 租税公課   |          | 727,278                                | 32.7       | 800,221                                | 32.6       |
| II 人件費   |          | 319,013                                | 14.3       | 291,079                                | 11.8       |
| III 諸経費  |          | 627,048                                | 28.2       | 805,260                                | 32.8       |
| (光熱費)    |          | (141,740)                              |            | (115,723)                              |            |
| (修繕費)    |          | (221,816)                              |            | (430,537)                              |            |
| (その他)    |          | (263,492)                              |            | (259,000)                              |            |
| IV 減価償却費 |          | 551,380                                | 24.8       | 558,706                                | 22.8       |
| 合計       |          | 2,224,721                              | 100.0      | 2,455,269                              | 100.0      |

【その他の事業費用明細】

| 区分     | 注記<br>番号 | 前事業年度<br>(自 平成20年4月1日<br>至 平成21年3月31日) |            | 当事業年度<br>(自 平成21年4月1日<br>至 平成22年3月31日) |            |
|--------|----------|--|------------|--|------------|
|        |          | 金額(千円)                                 | 構成比<br>(%) | 金額(千円)                                 | 構成比<br>(%) |
| 礦油売上原価 |          | 19,184                                 | 100.0      | 12,546                                 | 100.0      |

## ③【株主資本等変動計算書】

(単位：千円)

|                 | 前事業年度<br>(自 平成20年 4月 1日<br>至 平成21年 3月 31日) | 当事業年度<br>(自 平成21年 4月 1日<br>至 平成22年 3月 31日) |
|-----------------|--|--|
| <b>株主資本</b>     |  |  |
| <b>資本金</b>      |  |  |
| 前期末残高           | 1,273,155                                  | 1,273,155                                  |
| 当期末残高           | 1,273,155                                  | 1,273,155                                  |
| <b>資本剰余金</b>    |  |  |
| <b>資本準備金</b>    |  |  |
| 前期末残高           | 163,422                                    | 163,422                                    |
| 当期末残高           | 163,422                                    | 163,422                                    |
| <b>利益剰余金</b>    |  |  |
| <b>利益準備金</b>    |  |  |
| 前期末残高           | 159,144                                    | 159,144                                    |
| 当期末残高           | 159,144                                    | 159,144                                    |
| <b>その他利益剰余金</b> |  |  |
| <b>別途積立金</b>    |  |  |
| 前期末残高           | 32,900,000                                 | 34,700,000                                 |
| 当期変動額           |  |  |
| 別途積立金の積立        | 1,800,000                                  | 1,900,000                                  |
| 当期変動額合計         | 1,800,000                                  | 1,900,000                                  |
| 当期末残高           | 34,700,000                                 | 36,600,000                                 |
| <b>繰越利益剰余金</b>  |  |  |
| 前期末残高           | 3,750,862                                  | 3,913,613                                  |
| 当期変動額           |  |  |
| 剰余金の配当          | △626,224                                   | △765,229                                   |
| 別途積立金の積立        | △1,800,000                                 | △1,900,000                                 |
| 当期純利益           | 2,588,975                                  | 2,970,019                                  |
| 当期変動額合計         | 162,750                                    | 304,790                                    |
| 当期末残高           | 3,913,613                                  | 4,218,403                                  |
| <b>利益剰余金合計</b>  |  |  |
| 前期末残高           | 36,810,006                                 | 38,772,757                                 |
| 当期変動額           |  |  |
| 剰余金の配当          | △626,224                                   | △765,229                                   |
| 別途積立金の積立        | —  | —  |
| 当期純利益           | 2,588,975                                  | 2,970,019                                  |
| 当期変動額合計         | 1,962,750                                  | 2,204,790                                  |
| 当期末残高           | 38,772,757                                 | 40,977,548                                 |
| <b>自己株式</b>     |  |  |
| 前期末残高           | △231,235                                   | △246,832                                   |
| 当期変動額           |  |  |
| 自己株式の取得         | △15,597                                    | △5,105                                     |
| 当期変動額合計         | △15,597                                    | △5,105                                     |
| 当期末残高           | △246,832                                   | △251,938                                   |

(単位：千円)

|                     | 前事業年度<br>(自 平成20年 4月 1日<br>至 平成21年 3月 31日) | 当事業年度<br>(自 平成21年 4月 1日<br>至 平成22年 3月 31日) |
|---------------------|--|--|
| <b>株主資本合計</b>       |  |  |
| 前期末残高               | 38,015,348                                 | 39,962,502                                 |
| 当期変動額               |  |  |
| 剰余金の配当              | △626,224                                   | △765,229                                   |
| 当期純利益               | 2,588,975                                  | 2,970,019                                  |
| 自己株式の取得             | △15,597                                    | △5,105                                     |
| 当期変動額合計             | 1,947,153                                  | 2,199,684                                  |
| 当期末残高               | 39,962,502                                 | 42,162,187                                 |
| <b>評価・換算差額等</b>     |  |  |
| その他有価証券評価差額金        |  |  |
| 前期末残高               | 460,466                                    | 113  |
| 当期変動額               |  |  |
| 株主資本以外の項目の当期変動額（純額） | △460,353                                   | 308,033                                    |
| 当期変動額合計             | △460,353                                   | 308,033                                    |
| 当期末残高               | 113  | 308,146                                    |
| <b>評価・換算差額等合計</b>   |  |  |
| 前期末残高               | 460,466                                    | 113  |
| 当期変動額               |  |  |
| 株主資本以外の項目の当期変動額（純額） | △460,353                                   | 308,033                                    |
| 当期変動額合計             | △460,353                                   | 308,033                                    |
| 当期末残高               | 113  | 308,146                                    |
| <b>純資産合計</b>        |  |  |
| 前期末残高               | 38,475,815                                 | 39,962,615                                 |
| 当期変動額               |  |  |
| 剰余金の配当              | △626,224                                   | △765,229                                   |
| 当期純利益               | 2,588,975                                  | 2,970,019                                  |
| 自己株式の取得             | △15,597                                    | △5,105                                     |
| 株主資本以外の項目の当期変動額（純額） | △460,353                                   | 308,033                                    |
| 当期変動額合計             | 1,486,800                                  | 2,507,717                                  |
| 当期末残高               | 39,962,615                                 | 42,470,333                                 |



【重要な会計方針】

|                    | 前事業年度<br>(自 平成20年4月1日<br>至 平成21年3月31日)  | 当事業年度<br>(自 平成21年4月1日<br>至 平成22年3月31日)  |
|--------------------|---|---|
| 1 有価証券の評価基準及び評価方法  | 満期保有目的の債券<br>償却原価法(定額法)<br>子会社株式及び関連会社株式<br>移動平均法による原価法<br>その他有価証券<br>時価のあるもの<br>決算日の市場価格等に基づく時価法<br>(評価差額は、全部純資産直入法により処理し、売却原価は移動平均法により算定)<br>時価のないもの<br>移動平均法による原価法 | 満期保有目的の債券<br>同左<br>子会社株式及び関連会社株式<br>同左<br>その他有価証券<br>時価のあるもの<br>同左<br><br>時価のないもの<br>同左 |
| 2 たな卸資産の評価基準及び評価方法 | 商品及び製品<br>先入先出法による原価法(貸借対照表価額については収益性の低下に基づく簿価切下げの方法)<br>(会計方針の変更)<br>当事業年度より、「棚卸資産の評価に関する会計基準」(企業会計基準第9号 平成18年7月5日公表分)を適用しております。<br>なお、これによる損益に与える影響は軽微であります。        | 商品及び製品<br>同左  |
| 3 固定資産の減価償却の方法     | 有形固定資産(リース資産を除く)<br>定率法を採用しております。<br>ただし、平成10年4月1日以降に取得した建物(建物附属設備は除く)については、定額法によっております。<br>なお、主な耐用年数は以下のとおりであります。<br>建物及び構築物 3～60年<br>機械装置及び車輛運搬具 2～17年              | 有形固定資産(リース資産を除く)<br>同左  |

|            | 前事業年度<br>(自 平成20年4月1日<br>至 平成21年3月31日)   | 当事業年度<br>(自 平成21年4月1日<br>至 平成22年3月31日)                                  |
|------------|--|---|
|            | <p>無形固定資産(リース資産を除く)<br/>定額法によっております。<br/>なお、自社利用のソフトウェアについては、社内における利用可能期間(5年)に基づいております。</p> <p>リース資産<br/>所有権移転外ファイナンス・リース取引に係るリース資産<br/>リース期間を耐用年数とし、残存価額を零とする定額法を採用しております。</p> <p>長期前払費用<br/>均等償却によっております。<br/>なお、償却期間については、法人税法に規定する方法と同一の基準によっております。</p>  | <p>無形固定資産(リース資産を除く)<br/>同左</p> <p>リース資産<br/>同左</p> <p>長期前払費用<br/>同左</p> |
| 4 引当金の計上基準 | <p>貸倒引当金<br/>売上債権、貸付金等の貸倒損失に備えるため、一般債権については、貸倒実績率により、貸倒懸念債権等については、個別に回収可能性を勘案し、回収不能見込額を計上しております。</p> <p>賞与引当金<br/>従業員賞与の支出に充当するため、支給見込額に基づき計上しております。</p> <p>退職給付引当金<br/>従業員の退職金の支出に備えるため、当事業年度末における退職給付債務及び年金資産の見込額に基づき計上しております。</p> <p>(追加情報)<br/>確定給付企業年金法の施行に伴い、平成20年4月に退職一時金制度の一部について確定給付企業年金制度へ移行し、「退職給付制度間の移行等に関する会計処理」(企業会計基準適用指針第1号)を適用しております。<br/>なお、本移行に伴う影響額は軽微であります。</p> | <p>貸倒引当金<br/>同左</p> <p>賞与引当金<br/>同左</p> <p>退職給付引当金<br/>同左</p>           |

|                      | 前事業年度<br>(自 平成20年4月1日<br>至 平成21年3月31日)  | 当事業年度<br>(自 平成21年4月1日<br>至 平成22年3月31日) |
|----------------------|---|--|
|                      | 役員退職慰労引当金<br>(追加情報)<br>平成18年6月29日開催の第110回定時株主総会の日をもって役員退職慰労金制度を廃止し、役員退職慰労金規程に基づく同制度廃止時の要支給額を役員の退職時に支払うこととしたため、当該支給予定額を計上していましたが、平成21年3月30日開催の取締役会において、同予定額を確定額とすることが決議されましたので、当事業年度末より「長期未払金」に振替計上しております。 | _____                                  |
| 5 その他財務諸表作成のための重要な事項 | 消費税等の会計処理<br>消費税及び地方消費税の会計処理は、税抜方式によっており、控除対象外消費税及び地方消費税は、当期の費用として処理しております。   | 消費税等の会計処理<br>同左                        |

【会計処理の変更】

| 前事業年度<br>(自 平成20年4月1日<br>至 平成21年3月31日)   | 当事業年度<br>(自 平成21年4月1日<br>至 平成22年3月31日) |
|--|--|
| <p>(リース取引に関する会計基準等)</p> <p>所有権移転外ファイナンス・リース取引については、従来、賃貸借取引に係る方法に準じた会計処理によっておりましたが、当事業年度より、「リース取引に関する会計基準」(企業会計基準第13号(平成5年6月17日 企業会計審議会第一部会)、平成19年3月30日改正)及び「リース取引に関する会計基準の適用指針」(企業会計基準適用指針第16号(平成6年1月18日(日本公認会計士協会 会計制度委員会)、平成19年3月30日改正))を適用し、通常の売買取引に係る方法に準じた会計処理によっております。</p> <p>なお、リース取引開始日が適用初年度開始前の所有権移転外ファイナンス・リース取引については、期首に前事業年度末における未経過リース料残高(利息相当額控除前)を取得価額として取得したものとしてリース資産を計上する方法によっております。</p> <p>この結果、従来の方法によった場合に比べて、リース資産が有形固定資産に405千円多く計上されておりますが、これによる損益に与える影響はありません。</p> | —————                                  |

【表示方法の変更】

| 前事業年度<br>(自 平成20年4月1日<br>至 平成21年3月31日)  | 当事業年度<br>(自 平成21年4月1日<br>至 平成22年3月31日) |
|---|--|
| <p>(貸借対照表)</p> <p>「財務諸表等の用語、様式及び作成方法に関する規則等の一部を改正する内閣府令」(平成20年8月7日 内閣府令第50号)が適用となることに伴い、前事業年度において、「商品」として掲記されていたものは、当事業年度から「商品及び製品」と一括掲記しております。</p> | —————                                  |
| <p>(損益計算書)</p> <p>前事業年度まで区分掲記しておりました「受取保険金」(当事業年度1,203千円)は、重要性が乏しくなったため、当事業年度より営業外収益の「雑収入」に含めて表示しております。</p>   | —————                                  |

【注記事項】

(貸借対照表関係)

| 前事業年度<br>(平成21年3月31日)  | 当事業年度<br>(平成22年3月31日) |         |      |        |     |       |     |        |     |       |         |         |  |     |         |      |        |     |       |     |        |     |     |         |         |
|--|-----------------------|---------|------|--------|-----|-------|-----|--------|-----|-------|---------|---------|--|-----|---------|------|--------|-----|-------|-----|--------|-----|-----|---------|---------|
| <p>※1 関係会社に係る注記<br/>各科目に含まれている関係会社に対するものは次のとおりであります。</p> <table style="width: 100%; border-collapse: collapse;"> <tr> <td style="padding-left: 20px;">売掛金</td> <td style="text-align: right;">1,983千円</td> </tr> <tr> <td style="padding-left: 20px;">未収入金</td> <td style="text-align: right;">45,905</td> </tr> <tr> <td style="padding-left: 20px;">未払金</td> <td style="text-align: right;">1,160</td> </tr> <tr> <td style="padding-left: 20px;">前受金</td> <td style="text-align: right;">24,992</td> </tr> <tr> <td style="padding-left: 20px;">預り金</td> <td style="text-align: right;">8,192</td> </tr> <tr> <td style="padding-left: 20px;">長期預り保証金</td> <td style="text-align: right;">531,925</td> </tr> </table> | 売掛金                   | 1,983千円 | 未収入金 | 45,905 | 未払金 | 1,160 | 前受金 | 24,992 | 預り金 | 8,192 | 長期預り保証金 | 531,925 | <p>※1 関係会社に係る注記<br/>各科目に含まれている関係会社に対するものは次のとおりであります。</p> <table style="width: 100%; border-collapse: collapse;"> <tr> <td style="padding-left: 20px;">売掛金</td> <td style="text-align: right;">1,573千円</td> </tr> <tr> <td style="padding-left: 20px;">未収入金</td> <td style="text-align: right;">13,702</td> </tr> <tr> <td style="padding-left: 20px;">未払金</td> <td style="text-align: right;">1,136</td> </tr> <tr> <td style="padding-left: 20px;">前受金</td> <td style="text-align: right;">24,896</td> </tr> <tr> <td style="padding-left: 20px;">預り金</td> <td style="text-align: right;">864</td> </tr> <tr> <td style="padding-left: 20px;">長期預り保証金</td> <td style="text-align: right;">531,060</td> </tr> </table> | 売掛金 | 1,573千円 | 未収入金 | 13,702 | 未払金 | 1,136 | 前受金 | 24,896 | 預り金 | 864 | 長期預り保証金 | 531,060 |
| 売掛金  | 1,983千円               |         |      |        |     |       |     |        |     |       |         |         |  |     |         |      |        |     |       |     |        |     |     |         |         |
| 未収入金   | 45,905                |         |      |        |     |       |     |        |     |       |         |         |  |     |         |      |        |     |       |     |        |     |     |         |         |
| 未払金  | 1,160                 |         |      |        |     |       |     |        |     |       |         |         |  |     |         |      |        |     |       |     |        |     |     |         |         |
| 前受金  | 24,992                |         |      |        |     |       |     |        |     |       |         |         |  |     |         |      |        |     |       |     |        |     |     |         |         |
| 預り金  | 8,192                 |         |      |        |     |       |     |        |     |       |         |         |  |     |         |      |        |     |       |     |        |     |     |         |         |
| 長期預り保証金  | 531,925               |         |      |        |     |       |     |        |     |       |         |         |  |     |         |      |        |     |       |     |        |     |     |         |         |
| 売掛金  | 1,573千円               |         |      |        |     |       |     |        |     |       |         |         |  |     |         |      |        |     |       |     |        |     |     |         |         |
| 未収入金   | 13,702                |         |      |        |     |       |     |        |     |       |         |         |  |     |         |      |        |     |       |     |        |     |     |         |         |
| 未払金  | 1,136                 |         |      |        |     |       |     |        |     |       |         |         |  |     |         |      |        |     |       |     |        |     |     |         |         |
| 前受金  | 24,896                |         |      |        |     |       |     |        |     |       |         |         |  |     |         |      |        |     |       |     |        |     |     |         |         |
| 預り金  | 864                   |         |      |        |     |       |     |        |     |       |         |         |  |     |         |      |        |     |       |     |        |     |     |         |         |
| 長期預り保証金  | 531,060               |         |      |        |     |       |     |        |     |       |         |         |  |     |         |      |        |     |       |     |        |     |     |         |         |

## (損益計算書関係)

| 前事業年度<br>(自 平成20年4月1日<br>至 平成21年3月31日)   | 当事業年度<br>(自 平成21年4月1日<br>至 平成22年3月31日) |           |          |       |       |        |      |           |         |        |          |        |       |        |       |        |        |        |      |        |       |        |     |        |   |         |    |         |     |       |         |     |          |       |          |        |   |        |   |         |           |          |     |       |        |      |           |         |        |         |       |          |        |       |       |       |        |        |        |      |        |       |       |     |        |   |         |    |       |     |    |        |     |         |    |          |       |          |        |   |        |
|--|--|-----------|----------|-------|-------|--------|------|-----------|---------|--------|----------|--------|-------|--------|-------|--------|--------|--------|------|--------|-------|--------|-----|--------|---|---------|----|---------|-----|-------|---------|-----|----------|-------|----------|--------|---|--------|---|---------|-----------|----------|-----|-------|--------|------|-----------|---------|--------|---------|-------|----------|--------|-------|-------|-------|--------|--------|--------|------|--------|-------|-------|-----|--------|---|---------|----|-------|-----|----|--------|-----|---------|----|----------|-------|----------|--------|---|--------|
| <p>※1 関係会社との取引にかかるものは次のとおりであります。</p> <table> <tr> <td>不動産賃貸収入</td> <td>307,419千円</td> </tr> <tr> <td>その他の事業収入</td> <td>1,284</td> </tr> <tr> <td>受取配当金</td> <td>55,598</td> </tr> </table> <p>※2 販売費に属する費用のおおよその割合は1%であり、一般管理費に属する費用のおおよその割合は99%であります。</p> <p>主要な費用の内訳は次のとおりであります。</p> <table> <tr> <td>役員報酬</td> <td>129,750千円</td> </tr> <tr> <td>従業員給料手当</td> <td>90,888</td> </tr> <tr> <td>賞与引当金繰入額</td> <td>23,913</td> </tr> <tr> <td>退職給付費</td> <td>12,208</td> </tr> <tr> <td>福利厚生費</td> <td>21,973</td> </tr> <tr> <td>納付金手数料</td> <td>60,934</td> </tr> <tr> <td>租税公課</td> <td>42,390</td> </tr> <tr> <td>減価償却費</td> <td>10,757</td> </tr> <tr> <td>諸経費</td> <td>42,028</td> </tr> <tr> <td>計</td> <td>434,845</td> </tr> </table> <p>※3 固定資産除却損の内訳は次のとおりであります。</p> <table> <tr> <td>建物</td> <td>1,200千円</td> </tr> <tr> <td>構築物</td> <td>5,839</td> </tr> <tr> <td>車輛及び運搬具</td> <td>169</td> </tr> <tr> <td>工具器具及び備品</td> <td>2,993</td> </tr> <tr> <td>建物構築物撤去費</td> <td>21,352</td> </tr> <tr> <td>計</td> <td>31,554</td> </tr> </table> | 不動産賃貸収入                                | 307,419千円 | その他の事業収入 | 1,284 | 受取配当金 | 55,598 | 役員報酬 | 129,750千円 | 従業員給料手当 | 90,888 | 賞与引当金繰入額 | 23,913 | 退職給付費 | 12,208 | 福利厚生費 | 21,973 | 納付金手数料 | 60,934 | 租税公課 | 42,390 | 減価償却費 | 10,757 | 諸経費 | 42,028 | 計 | 434,845 | 建物 | 1,200千円 | 構築物 | 5,839 | 車輛及び運搬具 | 169 | 工具器具及び備品 | 2,993 | 建物構築物撤去費 | 21,352 | 計 | 31,554 | <p>※1 関係会社との取引にかかるものは次のとおりであります。</p> <table> <tr> <td>不動産賃貸収入</td> <td>299,984千円</td> </tr> <tr> <td>その他の事業収入</td> <td>983</td> </tr> <tr> <td>受取配当金</td> <td>55,598</td> </tr> </table> <p>※2 販売費に属する費用のおおよその割合は1%であり、一般管理費に属する費用のおおよその割合は99%であります。</p> <p>主要な費用の内訳は次のとおりであります。</p> <table> <tr> <td>役員報酬</td> <td>127,100千円</td> </tr> <tr> <td>従業員給料手当</td> <td>90,664</td> </tr> <tr> <td>出向者給料手当</td> <td>3,030</td> </tr> <tr> <td>賞与引当金繰入額</td> <td>25,953</td> </tr> <tr> <td>退職給付費</td> <td>2,469</td> </tr> <tr> <td>福利厚生費</td> <td>23,659</td> </tr> <tr> <td>納付金手数料</td> <td>79,117</td> </tr> <tr> <td>租税公課</td> <td>47,060</td> </tr> <tr> <td>減価償却費</td> <td>9,103</td> </tr> <tr> <td>諸経費</td> <td>39,155</td> </tr> <tr> <td>計</td> <td>447,314</td> </tr> </table> <p>※3 固定資産除却損の内訳は次のとおりであります。</p> <table> <tr> <td>建物</td> <td>533千円</td> </tr> <tr> <td>構築物</td> <td>55</td> </tr> <tr> <td>機械及び装置</td> <td>771</td> </tr> <tr> <td>車輛及び運搬具</td> <td>91</td> </tr> <tr> <td>工具器具及び備品</td> <td>1,059</td> </tr> <tr> <td>建物構築物撤去費</td> <td>77,904</td> </tr> <tr> <td>計</td> <td>80,415</td> </tr> </table> | 不動産賃貸収入 | 299,984千円 | その他の事業収入 | 983 | 受取配当金 | 55,598 | 役員報酬 | 127,100千円 | 従業員給料手当 | 90,664 | 出向者給料手当 | 3,030 | 賞与引当金繰入額 | 25,953 | 退職給付費 | 2,469 | 福利厚生費 | 23,659 | 納付金手数料 | 79,117 | 租税公課 | 47,060 | 減価償却費 | 9,103 | 諸経費 | 39,155 | 計 | 447,314 | 建物 | 533千円 | 構築物 | 55 | 機械及び装置 | 771 | 車輛及び運搬具 | 91 | 工具器具及び備品 | 1,059 | 建物構築物撤去費 | 77,904 | 計 | 80,415 |
| 不動産賃貸収入  | 307,419千円                              |           |          |       |       |        |      |           |         |        |          |        |       |        |       |        |        |        |      |        |       |        |     |        |   |         |    |         |     |       |         |     |          |       |          |        |   |        |   |         |           |          |     |       |        |      |           |         |        |         |       |          |        |       |       |       |        |        |        |      |        |       |       |     |        |   |         |    |       |     |    |        |     |         |    |          |       |          |        |   |        |
| その他の事業収入   | 1,284                                  |           |          |       |       |        |      |           |         |        |          |        |       |        |       |        |        |        |      |        |       |        |     |        |   |         |    |         |     |       |         |     |          |       |          |        |   |        |   |         |           |          |     |       |        |      |           |         |        |         |       |          |        |       |       |       |        |        |        |      |        |       |       |     |        |   |         |    |       |     |    |        |     |         |    |          |       |          |        |   |        |
| 受取配当金  | 55,598                                 |           |          |       |       |        |      |           |         |        |          |        |       |        |       |        |        |        |      |        |       |        |     |        |   |         |    |         |     |       |         |     |          |       |          |        |   |        |   |         |           |          |     |       |        |      |           |         |        |         |       |          |        |       |       |       |        |        |        |      |        |       |       |     |        |   |         |    |       |     |    |        |     |         |    |          |       |          |        |   |        |
| 役員報酬   | 129,750千円                              |           |          |       |       |        |      |           |         |        |          |        |       |        |       |        |        |        |      |        |       |        |     |        |   |         |    |         |     |       |         |     |          |       |          |        |   |        |   |         |           |          |     |       |        |      |           |         |        |         |       |          |        |       |       |       |        |        |        |      |        |       |       |     |        |   |         |    |       |     |    |        |     |         |    |          |       |          |        |   |        |
| 従業員給料手当  | 90,888                                 |           |          |       |       |        |      |           |         |        |          |        |       |        |       |        |        |        |      |        |       |        |     |        |   |         |    |         |     |       |         |     |          |       |          |        |   |        |   |         |           |          |     |       |        |      |           |         |        |         |       |          |        |       |       |       |        |        |        |      |        |       |       |     |        |   |         |    |       |     |    |        |     |         |    |          |       |          |        |   |        |
| 賞与引当金繰入額   | 23,913                                 |           |          |       |       |        |      |           |         |        |          |        |       |        |       |        |        |        |      |        |       |        |     |        |   |         |    |         |     |       |         |     |          |       |          |        |   |        |   |         |           |          |     |       |        |      |           |         |        |         |       |          |        |       |       |       |        |        |        |      |        |       |       |     |        |   |         |    |       |     |    |        |     |         |    |          |       |          |        |   |        |
| 退職給付費  | 12,208                                 |           |          |       |       |        |      |           |         |        |          |        |       |        |       |        |        |        |      |        |       |        |     |        |   |         |    |         |     |       |         |     |          |       |          |        |   |        |   |         |           |          |     |       |        |      |           |         |        |         |       |          |        |       |       |       |        |        |        |      |        |       |       |     |        |   |         |    |       |     |    |        |     |         |    |          |       |          |        |   |        |
| 福利厚生費  | 21,973                                 |           |          |       |       |        |      |           |         |        |          |        |       |        |       |        |        |        |      |        |       |        |     |        |   |         |    |         |     |       |         |     |          |       |          |        |   |        |   |         |           |          |     |       |        |      |           |         |        |         |       |          |        |       |       |       |        |        |        |      |        |       |       |     |        |   |         |    |       |     |    |        |     |         |    |          |       |          |        |   |        |
| 納付金手数料   | 60,934                                 |           |          |       |       |        |      |           |         |        |          |        |       |        |       |        |        |        |      |        |       |        |     |        |   |         |    |         |     |       |         |     |          |       |          |        |   |        |   |         |           |          |     |       |        |      |           |         |        |         |       |          |        |       |       |       |        |        |        |      |        |       |       |     |        |   |         |    |       |     |    |        |     |         |    |          |       |          |        |   |        |
| 租税公課   | 42,390                                 |           |          |       |       |        |      |           |         |        |          |        |       |        |       |        |        |        |      |        |       |        |     |        |   |         |    |         |     |       |         |     |          |       |          |        |   |        |   |         |           |          |     |       |        |      |           |         |        |         |       |          |        |       |       |       |        |        |        |      |        |       |       |     |        |   |         |    |       |     |    |        |     |         |    |          |       |          |        |   |        |
| 減価償却費  | 10,757                                 |           |          |       |       |        |      |           |         |        |          |        |       |        |       |        |        |        |      |        |       |        |     |        |   |         |    |         |     |       |         |     |          |       |          |        |   |        |   |         |           |          |     |       |        |      |           |         |        |         |       |          |        |       |       |       |        |        |        |      |        |       |       |     |        |   |         |    |       |     |    |        |     |         |    |          |       |          |        |   |        |
| 諸経費  | 42,028                                 |           |          |       |       |        |      |           |         |        |          |        |       |        |       |        |        |        |      |        |       |        |     |        |   |         |    |         |     |       |         |     |          |       |          |        |   |        |   |         |           |          |     |       |        |      |           |         |        |         |       |          |        |       |       |       |        |        |        |      |        |       |       |     |        |   |         |    |       |     |    |        |     |         |    |          |       |          |        |   |        |
| 計  | 434,845                                |           |          |       |       |        |      |           |         |        |          |        |       |        |       |        |        |        |      |        |       |        |     |        |   |         |    |         |     |       |         |     |          |       |          |        |   |        |   |         |           |          |     |       |        |      |           |         |        |         |       |          |        |       |       |       |        |        |        |      |        |       |       |     |        |   |         |    |       |     |    |        |     |         |    |          |       |          |        |   |        |
| 建物   | 1,200千円                                |           |          |       |       |        |      |           |         |        |          |        |       |        |       |        |        |        |      |        |       |        |     |        |   |         |    |         |     |       |         |     |          |       |          |        |   |        |   |         |           |          |     |       |        |      |           |         |        |         |       |          |        |       |       |       |        |        |        |      |        |       |       |     |        |   |         |    |       |     |    |        |     |         |    |          |       |          |        |   |        |
| 構築物  | 5,839                                  |           |          |       |       |        |      |           |         |        |          |        |       |        |       |        |        |        |      |        |       |        |     |        |   |         |    |         |     |       |         |     |          |       |          |        |   |        |   |         |           |          |     |       |        |      |           |         |        |         |       |          |        |       |       |       |        |        |        |      |        |       |       |     |        |   |         |    |       |     |    |        |     |         |    |          |       |          |        |   |        |
| 車輛及び運搬具  | 169                                    |           |          |       |       |        |      |           |         |        |          |        |       |        |       |        |        |        |      |        |       |        |     |        |   |         |    |         |     |       |         |     |          |       |          |        |   |        |   |         |           |          |     |       |        |      |           |         |        |         |       |          |        |       |       |       |        |        |        |      |        |       |       |     |        |   |         |    |       |     |    |        |     |         |    |          |       |          |        |   |        |
| 工具器具及び備品   | 2,993                                  |           |          |       |       |        |      |           |         |        |          |        |       |        |       |        |        |        |      |        |       |        |     |        |   |         |    |         |     |       |         |     |          |       |          |        |   |        |   |         |           |          |     |       |        |      |           |         |        |         |       |          |        |       |       |       |        |        |        |      |        |       |       |     |        |   |         |    |       |     |    |        |     |         |    |          |       |          |        |   |        |
| 建物構築物撤去費   | 21,352                                 |           |          |       |       |        |      |           |         |        |          |        |       |        |       |        |        |        |      |        |       |        |     |        |   |         |    |         |     |       |         |     |          |       |          |        |   |        |   |         |           |          |     |       |        |      |           |         |        |         |       |          |        |       |       |       |        |        |        |      |        |       |       |     |        |   |         |    |       |     |    |        |     |         |    |          |       |          |        |   |        |
| 計  | 31,554                                 |           |          |       |       |        |      |           |         |        |          |        |       |        |       |        |        |        |      |        |       |        |     |        |   |         |    |         |     |       |         |     |          |       |          |        |   |        |   |         |           |          |     |       |        |      |           |         |        |         |       |          |        |       |       |       |        |        |        |      |        |       |       |     |        |   |         |    |       |     |    |        |     |         |    |          |       |          |        |   |        |
| 不動産賃貸収入  | 299,984千円                              |           |          |       |       |        |      |           |         |        |          |        |       |        |       |        |        |        |      |        |       |        |     |        |   |         |    |         |     |       |         |     |          |       |          |        |   |        |   |         |           |          |     |       |        |      |           |         |        |         |       |          |        |       |       |       |        |        |        |      |        |       |       |     |        |   |         |    |       |     |    |        |     |         |    |          |       |          |        |   |        |
| その他の事業収入   | 983                                    |           |          |       |       |        |      |           |         |        |          |        |       |        |       |        |        |        |      |        |       |        |     |        |   |         |    |         |     |       |         |     |          |       |          |        |   |        |   |         |           |          |     |       |        |      |           |         |        |         |       |          |        |       |       |       |        |        |        |      |        |       |       |     |        |   |         |    |       |     |    |        |     |         |    |          |       |          |        |   |        |
| 受取配当金  | 55,598                                 |           |          |       |       |        |      |           |         |        |          |        |       |        |       |        |        |        |      |        |       |        |     |        |   |         |    |         |     |       |         |     |          |       |          |        |   |        |   |         |           |          |     |       |        |      |           |         |        |         |       |          |        |       |       |       |        |        |        |      |        |       |       |     |        |   |         |    |       |     |    |        |     |         |    |          |       |          |        |   |        |
| 役員報酬   | 127,100千円                              |           |          |       |       |        |      |           |         |        |          |        |       |        |       |        |        |        |      |        |       |        |     |        |   |         |    |         |     |       |         |     |          |       |          |        |   |        |   |         |           |          |     |       |        |      |           |         |        |         |       |          |        |       |       |       |        |        |        |      |        |       |       |     |        |   |         |    |       |     |    |        |     |         |    |          |       |          |        |   |        |
| 従業員給料手当  | 90,664                                 |           |          |       |       |        |      |           |         |        |          |        |       |        |       |        |        |        |      |        |       |        |     |        |   |         |    |         |     |       |         |     |          |       |          |        |   |        |   |         |           |          |     |       |        |      |           |         |        |         |       |          |        |       |       |       |        |        |        |      |        |       |       |     |        |   |         |    |       |     |    |        |     |         |    |          |       |          |        |   |        |
| 出向者給料手当  | 3,030                                  |           |          |       |       |        |      |           |         |        |          |        |       |        |       |        |        |        |      |        |       |        |     |        |   |         |    |         |     |       |         |     |          |       |          |        |   |        |   |         |           |          |     |       |        |      |           |         |        |         |       |          |        |       |       |       |        |        |        |      |        |       |       |     |        |   |         |    |       |     |    |        |     |         |    |          |       |          |        |   |        |
| 賞与引当金繰入額   | 25,953                                 |           |          |       |       |        |      |           |         |        |          |        |       |        |       |        |        |        |      |        |       |        |     |        |   |         |    |         |     |       |         |     |          |       |          |        |   |        |   |         |           |          |     |       |        |      |           |         |        |         |       |          |        |       |       |       |        |        |        |      |        |       |       |     |        |   |         |    |       |     |    |        |     |         |    |          |       |          |        |   |        |
| 退職給付費  | 2,469                                  |           |          |       |       |        |      |           |         |        |          |        |       |        |       |        |        |        |      |        |       |        |     |        |   |         |    |         |     |       |         |     |          |       |          |        |   |        |   |         |           |          |     |       |        |      |           |         |        |         |       |          |        |       |       |       |        |        |        |      |        |       |       |     |        |   |         |    |       |     |    |        |     |         |    |          |       |          |        |   |        |
| 福利厚生費  | 23,659                                 |           |          |       |       |        |      |           |         |        |          |        |       |        |       |        |        |        |      |        |       |        |     |        |   |         |    |         |     |       |         |     |          |       |          |        |   |        |   |         |           |          |     |       |        |      |           |         |        |         |       |          |        |       |       |       |        |        |        |      |        |       |       |     |        |   |         |    |       |     |    |        |     |         |    |          |       |          |        |   |        |
| 納付金手数料   | 79,117                                 |           |          |       |       |        |      |           |         |        |          |        |       |        |       |        |        |        |      |        |       |        |     |        |   |         |    |         |     |       |         |     |          |       |          |        |   |        |   |         |           |          |     |       |        |      |           |         |        |         |       |          |        |       |       |       |        |        |        |      |        |       |       |     |        |   |         |    |       |     |    |        |     |         |    |          |       |          |        |   |        |
| 租税公課   | 47,060                                 |           |          |       |       |        |      |           |         |        |          |        |       |        |       |        |        |        |      |        |       |        |     |        |   |         |    |         |     |       |         |     |          |       |          |        |   |        |   |         |           |          |     |       |        |      |           |         |        |         |       |          |        |       |       |       |        |        |        |      |        |       |       |     |        |   |         |    |       |     |    |        |     |         |    |          |       |          |        |   |        |
| 減価償却費  | 9,103                                  |           |          |       |       |        |      |           |         |        |          |        |       |        |       |        |        |        |      |        |       |        |     |        |   |         |    |         |     |       |         |     |          |       |          |        |   |        |   |         |           |          |     |       |        |      |           |         |        |         |       |          |        |       |       |       |        |        |        |      |        |       |       |     |        |   |         |    |       |     |    |        |     |         |    |          |       |          |        |   |        |
| 諸経費  | 39,155                                 |           |          |       |       |        |      |           |         |        |          |        |       |        |       |        |        |        |      |        |       |        |     |        |   |         |    |         |     |       |         |     |          |       |          |        |   |        |   |         |           |          |     |       |        |      |           |         |        |         |       |          |        |       |       |       |        |        |        |      |        |       |       |     |        |   |         |    |       |     |    |        |     |         |    |          |       |          |        |   |        |
| 計  | 447,314                                |           |          |       |       |        |      |           |         |        |          |        |       |        |       |        |        |        |      |        |       |        |     |        |   |         |    |         |     |       |         |     |          |       |          |        |   |        |   |         |           |          |     |       |        |      |           |         |        |         |       |          |        |       |       |       |        |        |        |      |        |       |       |     |        |   |         |    |       |     |    |        |     |         |    |          |       |          |        |   |        |
| 建物   | 533千円                                  |           |          |       |       |        |      |           |         |        |          |        |       |        |       |        |        |        |      |        |       |        |     |        |   |         |    |         |     |       |         |     |          |       |          |        |   |        |   |         |           |          |     |       |        |      |           |         |        |         |       |          |        |       |       |       |        |        |        |      |        |       |       |     |        |   |         |    |       |     |    |        |     |         |    |          |       |          |        |   |        |
| 構築物  | 55                                     |           |          |       |       |        |      |           |         |        |          |        |       |        |       |        |        |        |      |        |       |        |     |        |   |         |    |         |     |       |         |     |          |       |          |        |   |        |   |         |           |          |     |       |        |      |           |         |        |         |       |          |        |       |       |       |        |        |        |      |        |       |       |     |        |   |         |    |       |     |    |        |     |         |    |          |       |          |        |   |        |
| 機械及び装置   | 771                                    |           |          |       |       |        |      |           |         |        |          |        |       |        |       |        |        |        |      |        |       |        |     |        |   |         |    |         |     |       |         |     |          |       |          |        |   |        |   |         |           |          |     |       |        |      |           |         |        |         |       |          |        |       |       |       |        |        |        |      |        |       |       |     |        |   |         |    |       |     |    |        |     |         |    |          |       |          |        |   |        |
| 車輛及び運搬具  | 91                                     |           |          |       |       |        |      |           |         |        |          |        |       |        |       |        |        |        |      |        |       |        |     |        |   |         |    |         |     |       |         |     |          |       |          |        |   |        |   |         |           |          |     |       |        |      |           |         |        |         |       |          |        |       |       |       |        |        |        |      |        |       |       |     |        |   |         |    |       |     |    |        |     |         |    |          |       |          |        |   |        |
| 工具器具及び備品   | 1,059                                  |           |          |       |       |        |      |           |         |        |          |        |       |        |       |        |        |        |      |        |       |        |     |        |   |         |    |         |     |       |         |     |          |       |          |        |   |        |   |         |           |          |     |       |        |      |           |         |        |         |       |          |        |       |       |       |        |        |        |      |        |       |       |     |        |   |         |    |       |     |    |        |     |         |    |          |       |          |        |   |        |
| 建物構築物撤去費   | 77,904                                 |           |          |       |       |        |      |           |         |        |          |        |       |        |       |        |        |        |      |        |       |        |     |        |   |         |    |         |     |       |         |     |          |       |          |        |   |        |   |         |           |          |     |       |        |      |           |         |        |         |       |          |        |       |       |       |        |        |        |      |        |       |       |     |        |   |         |    |       |     |    |        |     |         |    |          |       |          |        |   |        |
| 計  | 80,415                                 |           |          |       |       |        |      |           |         |        |          |        |       |        |       |        |        |        |      |        |       |        |     |        |   |         |    |         |     |       |         |     |          |       |          |        |   |        |   |         |           |          |     |       |        |      |           |         |        |         |       |          |        |       |       |       |        |        |        |      |        |       |       |     |        |   |         |    |       |     |    |        |     |         |    |          |       |          |        |   |        |

## (株主資本等変動計算書関係)

前事業年度(自 平成20年4月1日 至 平成21年3月31日)

## 1 自己株式に関する事項

| 株式の種類   | 前事業年度末 | 増加    | 減少 | 当事業年度末 |
|---------|--------|-------|----|--------|
| 普通株式(株) | 88,601 | 2,849 | —  | 91,450 |

(注) 普通株式の自己株式の株式数の増加2,849株は、単元未満株式の買取りによる増加であります。

当事業年度(自 平成21年4月1日 至 平成22年3月31日)

## 1 自己株式に関する事項

| 株式の種類   | 前事業年度末 | 増加    | 減少 | 当事業年度末 |
|---------|--------|-------|----|--------|
| 普通株式(株) | 91,450 | 1,077 | —  | 92,527 |

(注) 普通株式の自己株式の株式数の増加1,077株は、単元未満株式の買取りによる増加であります。

## (リース取引関係)

| 前事業年度<br>(自 平成20年4月1日<br>至 平成21年3月31日)   | 当事業年度<br>(自 平成21年4月1日<br>至 平成22年3月31日) |           |     |             |    |             |  |      |           |     |             |    |             |
|--|--|-----------|-----|-------------|----|-------------|--|------|-----------|-----|-------------|----|-------------|
| <p>1 ファイナンス・リース取引<br/>(借手側)<br/>所有権移転外ファイナンス・リース取引</p> <p>(1) リース資産の内容<br/>・有形固定資産<br/>主として、本社における財務システム(工<br/>具、器具及び備品)であります。</p> <p>(2) リース資産の減価償却の方法<br/>リース期間を耐用年数とし、残存価額を零とす<br/>る定額法によっております。</p> <p>2 オペレーティング・リース取引<br/>(貸手側)<br/>オペレーティング・リース取引のうち解約不能のも<br/>のに係る未経過リース料</p> <table style="width: 100%; border-collapse: collapse;"> <tr> <td style="width: 60%;">1年以内</td> <td style="text-align: right;">600,164千円</td> </tr> <tr> <td>1年超</td> <td style="text-align: right;">6,054,141千円</td> </tr> <tr> <td style="border-top: 1px solid black;">合計</td> <td style="text-align: right; border-top: 1px solid black;">6,654,306千円</td> </tr> </table> | 1年以内                                   | 600,164千円 | 1年超 | 6,054,141千円 | 合計 | 6,654,306千円 | <p>1 ファイナンス・リース取引<br/>(借手側)<br/>所有権移転外ファイナンス・リース取引</p> <p>(1) リース資産の内容<br/>・有形固定資産<br/>同左</p> <p>(2) リース資産の減価償却の方法<br/>同左</p> <p>2 オペレーティング・リース取引<br/>(貸手側)<br/>オペレーティング・リース取引のうち解約不能のも<br/>のに係る未経過リース料</p> <table style="width: 100%; border-collapse: collapse;"> <tr> <td style="width: 60%;">1年以内</td> <td style="text-align: right;">575,514千円</td> </tr> <tr> <td>1年超</td> <td style="text-align: right;">4,810,103千円</td> </tr> <tr> <td style="border-top: 1px solid black;">合計</td> <td style="text-align: right; border-top: 1px solid black;">5,385,617千円</td> </tr> </table> | 1年以内 | 575,514千円 | 1年超 | 4,810,103千円 | 合計 | 5,385,617千円 |
| 1年以内   | 600,164千円                              |           |     |             |    |             |  |      |           |     |             |    |             |
| 1年超  | 6,054,141千円                            |           |     |             |    |             |  |      |           |     |             |    |             |
| 合計   | 6,654,306千円                            |           |     |             |    |             |  |      |           |     |             |    |             |
| 1年以内   | 575,514千円                              |           |     |             |    |             |  |      |           |     |             |    |             |
| 1年超  | 4,810,103千円                            |           |     |             |    |             |  |      |           |     |             |    |             |
| 合計   | 5,385,617千円                            |           |     |             |    |             |  |      |           |     |             |    |             |

(有価証券関係)

前事業年度(平成21年3月31日現在)

・子会社株式及び関連会社株式で時価のあるもの

|        | 貸借対照表計上額<br>(千円) | 時価<br>(千円) | 差額<br>(千円) |
|--------|------------------|------------|------------|
| 関連会社株式 | 889,806          | 11,725,604 | 10,835,797 |
| 合計     | 889,806          | 11,725,604 | 10,835,797 |

当事業年度(平成22年3月31日現在)

(追加情報)

当事業年度より、「金融商品に関する会計基準」(企業会計基準第10号 平成20年3月10日)及び「金融商品の時価等の開示に関する適用指針」(企業会計基準適用指針第19号 平成20年3月10日)を適用しております。

・子会社株式及び関連会社株式で時価のあるもの

|        | 貸借対照表計上額<br>(千円) | 時価<br>(千円) | 差額<br>(千円) |
|--------|------------------|------------|------------|
| 関連会社株式 | 889,806          | 15,456,478 | 14,566,671 |
| 合計     | 889,806          | 15,456,478 | 14,566,671 |

(注) 時価を把握することが極めて困難と認められる子会社株式及び関連会社株式

| 区分     | 貸借対照表計上額(千円) |
|--------|--------------|
| 子会社株式  | 38,639       |
| 関連会社株式 | 681,549      |

これらについては、市場価格がなく、時価を把握することが極めて困難と認められることから、上表の「子会社株式及び関連会社株式」には含めておりません。



## (税効果会計関係)

| 前事業年度<br>(平成21年3月31日)  | 当事業年度<br>(平成22年3月31日)   |          |          |        |                  |         |       |        |     |        |          |         |        |   |          |         |              |     |          |     |           |         |  |             |          |          |        |                  |        |       |        |          |        |     |        |          |         |        |   |          |         |              |          |          |          |           |        |
|--|---|----------|----------|--------|------------------|---------|-------|--------|-----|--------|----------|---------|--------|---|----------|---------|--------------|-----|----------|-----|-----------|---------|--|-------------|----------|----------|--------|------------------|--------|-------|--------|----------|--------|-----|--------|----------|---------|--------|---|----------|---------|--------------|----------|----------|----------|-----------|--------|
| <p>1 繰延税金資産及び繰延税金負債の発生の主な原因別の内訳</p> <p>(繰延税金資産)</p> <table> <tr><td>賞与引当金損金不算入額</td><td>15,414千円</td></tr> <tr><td>未払事業税否認額</td><td>68,308</td></tr> <tr><td>退職給付引当金損金算入限度超過額</td><td>115,733</td></tr> <tr><td>長期未払金</td><td>40,411</td></tr> <tr><td>その他</td><td>27,692</td></tr> <tr><td>繰延税金資産小計</td><td>267,559</td></tr> <tr><td>評価性引当額</td><td>—</td></tr> <tr><td>繰延税金資産合計</td><td>267,559</td></tr> </table> <p>(繰延税金負債)</p> <table> <tr><td>その他有価証券評価差額金</td><td>△77</td></tr> <tr><td>繰延税金負債合計</td><td>△77</td></tr> <tr><td>繰延税金資産の純額</td><td>267,482</td></tr> </table> | 賞与引当金損金不算入額   | 15,414千円 | 未払事業税否認額 | 68,308 | 退職給付引当金損金算入限度超過額 | 115,733 | 長期未払金 | 40,411 | その他 | 27,692 | 繰延税金資産小計 | 267,559 | 評価性引当額 | — | 繰延税金資産合計 | 267,559 | その他有価証券評価差額金 | △77 | 繰延税金負債合計 | △77 | 繰延税金資産の純額 | 267,482 | <p>1 繰延税金資産及び繰延税金負債の発生の主な原因別の内訳</p> <p>(繰延税金資産)</p> <table> <tr><td>賞与引当金損金不算入額</td><td>16,566千円</td></tr> <tr><td>未払事業税否認額</td><td>89,627</td></tr> <tr><td>退職給付引当金損金算入限度超過額</td><td>97,897</td></tr> <tr><td>長期未払金</td><td>24,145</td></tr> <tr><td>株式評価損否認額</td><td>65,115</td></tr> <tr><td>その他</td><td>17,834</td></tr> <tr><td>繰延税金資産小計</td><td>311,187</td></tr> <tr><td>評価性引当額</td><td>—</td></tr> <tr><td>繰延税金資産合計</td><td>311,187</td></tr> </table> <p>(繰延税金負債)</p> <table> <tr><td>その他有価証券評価差額金</td><td>△211,318</td></tr> <tr><td>繰延税金負債合計</td><td>△211,318</td></tr> <tr><td>繰延税金資産の純額</td><td>99,869</td></tr> </table> | 賞与引当金損金不算入額 | 16,566千円 | 未払事業税否認額 | 89,627 | 退職給付引当金損金算入限度超過額 | 97,897 | 長期未払金 | 24,145 | 株式評価損否認額 | 65,115 | その他 | 17,834 | 繰延税金資産小計 | 311,187 | 評価性引当額 | — | 繰延税金資産合計 | 311,187 | その他有価証券評価差額金 | △211,318 | 繰延税金負債合計 | △211,318 | 繰延税金資産の純額 | 99,869 |
| 賞与引当金損金不算入額  | 15,414千円  |          |          |        |                  |         |       |        |     |        |          |         |        |   |          |         |              |     |          |     |           |         |  |             |          |          |        |                  |        |       |        |          |        |     |        |          |         |        |   |          |         |              |          |          |          |           |        |
| 未払事業税否認額   | 68,308  |          |          |        |                  |         |       |        |     |        |          |         |        |   |          |         |              |     |          |     |           |         |  |             |          |          |        |                  |        |       |        |          |        |     |        |          |         |        |   |          |         |              |          |          |          |           |        |
| 退職給付引当金損金算入限度超過額   | 115,733   |          |          |        |                  |         |       |        |     |        |          |         |        |   |          |         |              |     |          |     |           |         |  |             |          |          |        |                  |        |       |        |          |        |     |        |          |         |        |   |          |         |              |          |          |          |           |        |
| 長期未払金  | 40,411  |          |          |        |                  |         |       |        |     |        |          |         |        |   |          |         |              |     |          |     |           |         |  |             |          |          |        |                  |        |       |        |          |        |     |        |          |         |        |   |          |         |              |          |          |          |           |        |
| その他  | 27,692  |          |          |        |                  |         |       |        |     |        |          |         |        |   |          |         |              |     |          |     |           |         |  |             |          |          |        |                  |        |       |        |          |        |     |        |          |         |        |   |          |         |              |          |          |          |           |        |
| 繰延税金資産小計   | 267,559   |          |          |        |                  |         |       |        |     |        |          |         |        |   |          |         |              |     |          |     |           |         |  |             |          |          |        |                  |        |       |        |          |        |     |        |          |         |        |   |          |         |              |          |          |          |           |        |
| 評価性引当額   | —   |          |          |        |                  |         |       |        |     |        |          |         |        |   |          |         |              |     |          |     |           |         |  |             |          |          |        |                  |        |       |        |          |        |     |        |          |         |        |   |          |         |              |          |          |          |           |        |
| 繰延税金資産合計   | 267,559   |          |          |        |                  |         |       |        |     |        |          |         |        |   |          |         |              |     |          |     |           |         |  |             |          |          |        |                  |        |       |        |          |        |     |        |          |         |        |   |          |         |              |          |          |          |           |        |
| その他有価証券評価差額金   | △77   |          |          |        |                  |         |       |        |     |        |          |         |        |   |          |         |              |     |          |     |           |         |  |             |          |          |        |                  |        |       |        |          |        |     |        |          |         |        |   |          |         |              |          |          |          |           |        |
| 繰延税金負債合計   | △77   |          |          |        |                  |         |       |        |     |        |          |         |        |   |          |         |              |     |          |     |           |         |  |             |          |          |        |                  |        |       |        |          |        |     |        |          |         |        |   |          |         |              |          |          |          |           |        |
| 繰延税金資産の純額  | 267,482   |          |          |        |                  |         |       |        |     |        |          |         |        |   |          |         |              |     |          |     |           |         |  |             |          |          |        |                  |        |       |        |          |        |     |        |          |         |        |   |          |         |              |          |          |          |           |        |
| 賞与引当金損金不算入額  | 16,566千円  |          |          |        |                  |         |       |        |     |        |          |         |        |   |          |         |              |     |          |     |           |         |  |             |          |          |        |                  |        |       |        |          |        |     |        |          |         |        |   |          |         |              |          |          |          |           |        |
| 未払事業税否認額   | 89,627  |          |          |        |                  |         |       |        |     |        |          |         |        |   |          |         |              |     |          |     |           |         |  |             |          |          |        |                  |        |       |        |          |        |     |        |          |         |        |   |          |         |              |          |          |          |           |        |
| 退職給付引当金損金算入限度超過額   | 97,897  |          |          |        |                  |         |       |        |     |        |          |         |        |   |          |         |              |     |          |     |           |         |  |             |          |          |        |                  |        |       |        |          |        |     |        |          |         |        |   |          |         |              |          |          |          |           |        |
| 長期未払金  | 24,145  |          |          |        |                  |         |       |        |     |        |          |         |        |   |          |         |              |     |          |     |           |         |  |             |          |          |        |                  |        |       |        |          |        |     |        |          |         |        |   |          |         |              |          |          |          |           |        |
| 株式評価損否認額   | 65,115  |          |          |        |                  |         |       |        |     |        |          |         |        |   |          |         |              |     |          |     |           |         |  |             |          |          |        |                  |        |       |        |          |        |     |        |          |         |        |   |          |         |              |          |          |          |           |        |
| その他  | 17,834  |          |          |        |                  |         |       |        |     |        |          |         |        |   |          |         |              |     |          |     |           |         |  |             |          |          |        |                  |        |       |        |          |        |     |        |          |         |        |   |          |         |              |          |          |          |           |        |
| 繰延税金資産小計   | 311,187   |          |          |        |                  |         |       |        |     |        |          |         |        |   |          |         |              |     |          |     |           |         |  |             |          |          |        |                  |        |       |        |          |        |     |        |          |         |        |   |          |         |              |          |          |          |           |        |
| 評価性引当額   | —   |          |          |        |                  |         |       |        |     |        |          |         |        |   |          |         |              |     |          |     |           |         |  |             |          |          |        |                  |        |       |        |          |        |     |        |          |         |        |   |          |         |              |          |          |          |           |        |
| 繰延税金資産合計   | 311,187   |          |          |        |                  |         |       |        |     |        |          |         |        |   |          |         |              |     |          |     |           |         |  |             |          |          |        |                  |        |       |        |          |        |     |        |          |         |        |   |          |         |              |          |          |          |           |        |
| その他有価証券評価差額金   | △211,318  |          |          |        |                  |         |       |        |     |        |          |         |        |   |          |         |              |     |          |     |           |         |  |             |          |          |        |                  |        |       |        |          |        |     |        |          |         |        |   |          |         |              |          |          |          |           |        |
| 繰延税金負債合計   | △211,318  |          |          |        |                  |         |       |        |     |        |          |         |        |   |          |         |              |     |          |     |           |         |  |             |          |          |        |                  |        |       |        |          |        |     |        |          |         |        |   |          |         |              |          |          |          |           |        |
| 繰延税金資産の純額  | 99,869  |          |          |        |                  |         |       |        |     |        |          |         |        |   |          |         |              |     |          |     |           |         |  |             |          |          |        |                  |        |       |        |          |        |     |        |          |         |        |   |          |         |              |          |          |          |           |        |
| <p>2 法定実効税率と税効果会計適用後の法人税等の負担率との間の差異が法定実効税率の100分の5以下のため、当該差異の原因となった主な項目別の内訳の記載を省略しております。</p>  | <p>2 法定実効税率と税効果会計適用後の法人税等の負担率との間の差異が法定実効税率の100分の5以下のため、当該差異の原因となった主な項目別の内訳の記載を省略しております。</p> |          |          |        |                  |         |       |        |     |        |          |         |        |   |          |         |              |     |          |     |           |         |  |             |          |          |        |                  |        |       |        |          |        |     |        |          |         |        |   |          |         |              |          |          |          |           |        |

## (1株当たり情報)

| 項目           | 前事業年度<br>(自 平成20年4月1日<br>至 平成21年3月31日)   | 当事業年度<br>(自 平成21年4月1日<br>至 平成22年3月31日) |             |              |             |  |              |             |              |             |
|--------------|--|--|-------------|--------------|-------------|--|--------------|-------------|--------------|-------------|
| 1株当たり純資産額    | 2,872円27銭  | 3,052円75銭                              |             |              |             |  |              |             |              |             |
| 1株当たり当期純利益   | 186円06銭  | 213円48銭                                |             |              |             |  |              |             |              |             |
|              | <p>なお、潜在株式調整後1株当たり当期純利益については、潜在株式がないため、記載しておりません。</p> <p>1株当たり当期純利益の算定上の基礎</p> <table> <tr><td>損益計算書上の当期純利益</td><td>2,588,975千円</td></tr> <tr><td>普通株式に係る当期純利益</td><td>2,588,975千円</td></tr> </table> <p>普通株主に帰属しない金額の主要な内訳</p> <p>該当事項はありません</p> <p>普通株式の期中平均株式数</p> <p>13,914,706株</p> | 損益計算書上の当期純利益                           | 2,588,975千円 | 普通株式に係る当期純利益 | 2,588,975千円 | <p>なお、潜在株式調整後1株当たり当期純利益については、潜在株式がないため、記載しておりません。</p> <p>1株当たり当期純利益の算定上の基礎</p> <table> <tr><td>損益計算書上の当期純利益</td><td>2,970,019千円</td></tr> <tr><td>普通株式に係る当期純利益</td><td>2,970,019千円</td></tr> </table> <p>普通株主に帰属しない金額の主要な内訳</p> <p>該当事項はありません</p> <p>普通株式の期中平均株式数</p> <p>13,912,514株</p> | 損益計算書上の当期純利益 | 2,970,019千円 | 普通株式に係る当期純利益 | 2,970,019千円 |
| 損益計算書上の当期純利益 | 2,588,975千円  |  |             |              |             |  |              |             |              |             |
| 普通株式に係る当期純利益 | 2,588,975千円  |  |             |              |             |  |              |             |              |             |
| 損益計算書上の当期純利益 | 2,970,019千円  |  |             |              |             |  |              |             |              |             |
| 普通株式に係る当期純利益 | 2,970,019千円  |  |             |              |             |  |              |             |              |             |

## ④ 【附属明細表】

## 【有価証券明細表】

## 【株式】

| 銘柄                      | 株式数(株)    | 貸借対照表計上額(千円) |
|-------------------------|-----------|--------------|
| (投資有価証券)                |           |              |
| (その他有価証券)               |           |              |
| 三井物産(株)                 | 500,000   | 785,500      |
| 大成建設(株)                 | 1,350,000 | 278,100      |
| 日比谷総合設備(株)              | 286,000   | 230,802      |
| (株)いなげや                 | 229,000   | 222,359      |
| (株)みずほフィナンシャルグループ       | 1,110,210 | 205,388      |
| (株)みずほフィナンシャルグループ(優先株式) | 200,000   | 200,000      |
| (株)大気社                  | 88,500    | 133,369      |
| 東洋埠頭(株)                 | 250,108   | 39,767       |
| 西松建設(株)                 | 240,000   | 29,280       |
| (株)三菱UFJフィナンシャル・グループ    | 7,880     | 3,861        |
| NTT(株)                  | 510       | 2,009        |
| (株)ヒューテックノオリン           | 2,200     | 1,531        |
| (株)NIPPO                | 1,100     | 789          |
| その他有価証券計                | 4,265,508 | 2,132,758    |
| 投資有価証券計                 | 4,265,508 | 2,132,758    |
| 計                       | 4,265,508 | 2,132,758    |

(注) (株)みずほフィナンシャルグループ(優先株式)の内容は以下のとおりであります。

| 銘柄           | 転換の条件  | 転換による株式の内容            | 転換を請求できる期間                  |
|--------------|--|-----------------------|-----------------------------|
| 第十一回第十一種優先株式 | 平成21年7月1日以降取得価額322円00銭<br>なお、取得価額は、平成21年7月1日以降、平成27年7月1日までの毎年7月1日に、所定の算定方法により修正されることがあります。 | (株)みずほフィナンシャルグループ普通株式 | 自 平成20年7月1日<br>至 平成28年6月30日 |

【債券】

| 銘柄          | 券面総額(千円)   | 貸借対照表計上額(千円) |
|-------------|------------|--------------|
| (有価証券)      |            |              |
| (満期保有目的の債券) |            |              |
| 第50回利付国債    | 400,000    | 399,966      |
| 第267回利付国債   | 800,000    | 800,000      |
| 第268回利付国債   | 600,000    | 599,994      |
| 第269回利付国債   | 600,000    | 599,999      |
| 第270回利付国債   | 600,000    | 600,110      |
| 第271回利付国債   | 800,000    | 800,009      |
| 第272回利付国債   | 800,000    | 799,893      |
| 第273回利付国債   | 600,000    | 600,147      |
| 第274回利付国債   | 400,000    | 400,039      |
| 第275回利付国債   | 400,000    | 400,014      |
| 第277回利付国債   | 400,000    | 399,921      |
| 第278回利付国債   | 4,000,000  | 3,999,780    |
| 満期保有目的の債券計  | 10,400,000 | 10,399,875   |
| 有価証券計       | 10,400,000 | 10,399,875   |
| (投資有価証券)    |            |              |
| (満期保有目的の債券) |            |              |
| 第279回利付国債   | 1,200,000  | 1,200,054    |
| 第280回利付国債   | 600,000    | 600,019      |
| 第281回利付国債   | 600,000    | 600,322      |
| 第282回利付国債   | 1,000,000  | 999,875      |
| 第283回利付国債   | 600,000    | 600,232      |
| 第284回利付国債   | 1,200,000  | 1,200,952    |
| 第284回利付国債   | 1,000,000  | 1,001,345    |
| 第285回利付国債   | 1,000,000  | 999,475      |
| 第286回利付国債   | 1,000,000  | 1,000,395    |
| 第287回利付国債   | 1,600,000  | 1,601,653    |
| 第288回利付国債   | 600,000    | 600,519      |
| 第289回利付国債   | 1,000,000  | 1,000,797    |
| 第290回利付国債   | 2,000,000  | 2,001,629    |
| 満期保有目的の債券計  | 13,400,000 | 13,407,270   |
| 投資有価証券計     | 13,400,000 | 13,407,270   |
| 計           | 23,800,000 | 23,807,146   |

【有形固定資産等明細表】

| 資産の種類     | 前期末残高<br>(千円) | 当期増加額<br>(千円) | 当期減少額<br>(千円) | 当期末残高<br>(千円) | 当期末減価<br>償却累計額<br>又は償却累<br>計額(千円) | 当期償却額<br>(千円) | 差引当期末残<br>高(千円) |
|-----------|---------------|---------------|---------------|---------------|-----------------------------------|---------------|-----------------|
| 有形固定資産    |               |               |               |               |                                   |               |                 |
| 建物        | 19,872,481    | 339,559       | 14,261        | 20,197,778    | 13,442,196                        | 411,468       | 6,755,582       |
| 構築物       | 2,438,103     | 30,599        | 1,841         | 2,466,860     | 1,787,495                         | 104,140       | 679,365         |
| 機械及び装置    | 280,271       | 1,562         | 3,200         | 278,633       | 261,192                           | 3,721         | 17,441          |
| 車両運搬具     | 59,674        | 1,936         | 2,000         | 59,611        | 52,579                            | 7,831         | 7,032           |
| 工具、器具及び備品 | 1,290,599     | 15,637        | 34,802        | 1,271,433     | 1,186,907                         | 40,109        | 84,525          |
| 土地        | 546,325       | —             | —             | 546,325       | —                                 | —             | 546,325         |
| リース資産     | 3,393         | 9,274         | 3,393         | 9,274         | 1,695                             | 1,695         | 7,579           |
| 建設仮勘定     | —             | 805,758       | 805,758       | —             | —                                 | —             | —               |
| 有形固定資産計   | 24,490,849    | 1,204,326     | 865,257       | 24,829,918    | 16,732,067                        | 568,966       | 8,097,851       |
| 無形固定資産    |               |               |               |               |                                   |               |                 |
| ソフトウェア    | —             | —             | —             | 2,700         | 1,395                             | 540           | 1,305           |
| 電話加入権     | —             | —             | —             | 1,398         | —                                 | —             | 1,398           |
| 無形固定資産計   | —             | —             | —             | 4,098         | 1,395                             | 540           | 2,703           |
| 長期前払費用    | 1,699         | —             | 378           | 1,321         | 476                               | 306           | (264)<br>844    |

(注) 1 当期増加額のうち主なものは、次のとおりであります。

|     |               |           |
|-----|---------------|-----------|
| 建物  | 201号棟E区画床補修工事 | 17,688千円  |
|     | 202号棟屋根葺き替え工事 | 177,706千円 |
|     | 206号棟外壁補修工事   | 70,152千円  |
|     | 209号棟外壁補修工事   | 18,290千円  |
| 構築物 | 構内通路等補修工事     | 23,337千円  |

2 無形固定資産の金額は資産の総額の1%以下であるため、「前期末残高」、「当期増加額」及び「当期減少額」の記載を省略しております。

3 長期前払費用の( )内数字は1年以内に費用となる長期前払保険料であり、貸借対照表では流動資産の「前払費用」に含まれております。

【引当金明細表】

| 区分    | 前期末残高<br>(千円) | 当期増加額<br>(千円) | 当期減少額<br>(目的使用)<br>(千円) | 当期減少額<br>(その他)<br>(千円) | 当期末残高<br>(千円) |
|-------|---------------|---------------|-------------------------|------------------------|---------------|
| 貸倒引当金 | 46,200        | —             | 22,500                  | —                      | 23,700        |
| 賞与引当金 | 37,881        | 40,723        | 37,881                  | —                      | 40,723        |

## (2) 【主な資産及び負債の内容】

## (a) 流動資産

## (イ) 現金及び預金

| 区分 | 内訳        | 金額(千円)    |
|----|-----------|-----------|
| 現金 | 手許有高      | 2,911     |
| 預金 | 当座預金      | 371,699   |
|    | 自由金利型定期預金 | 8,785,000 |
|    | 通知預金      | 115,000   |
|    | 振替貯金      | 0         |
|    | 計         | 9,274,610 |
| 合計 |           | 9,274,610 |

## (ロ) 売掛金

| 売掛先名    | 金額(千円) | 備考                           |
|---------|--------|------------------------------|
| 東洋埠頭(株) | 1,683  |                              |
| 立飛開発(株) | 1,328  |                              |
| (株)明治屋  | 1,218  |                              |
| (株)いなげや | 1,065  |                              |
| 日本通運(株) | 679    |                              |
| その他     | 3,179  | アプライド マテリアルズ ジャパン(株)<br>他24社 |
| 合計      | 9,155  | —                            |

## 売掛金の発生及び回収並びに滞留状況

| 区分  | 前期繰越高(A)<br>(千円) | 当期発生高(B)<br>(千円) | 当期回収高(C)<br>(千円) | 次期繰越高(D)<br>(千円) | 回収率(%)<br>$\frac{(C)}{(A)+(B)}$ | 滞留期間(日) |
|-----|------------------|------------------|------------------|------------------|---------------------------------|---------|
| 賃貸料 | 12,106           | 7,343,526        | 7,346,893        | 8,739            | 99.9                            | 0.5     |
| 礦油  | 1,098            | 14,094           | 14,776           | 416              | 97.3                            | 19.6    |
| 合計  | 13,205           | 7,357,620        | 7,361,669        | 9,155            | 99.9                            | 0.6     |

(注) 1 滞留期間は次の算式によっております  $\frac{\text{売掛金平均残高}}{\text{当期発生高}} \times 365$

2 消費税等の会計処理は税抜方式を採用しておりますが、上記当期発生高には消費税等が含まれております。

## (ハ) 商品及び製品

| 区分 | 金額(千円) |
|----|--------|
| 礦油 | 686    |

## (b) 固定資産

## 長期預金

| 銀行支店名         | 金額(千円)    | 備考                   |
|---------------|-----------|----------------------|
| みずほ銀行八重洲口支店   | 3,100,000 | 期日前解約特約付定期預金         |
| 三菱東京UFJ銀行立川支店 | 500,000   | デリバティブ内包型預金(コーラブル預金) |
| 合計            | 3,600,000 | —                    |

## (c) 流動負債

## (イ) 支払手形

| 支払先別(千円)        |         | 期日別(千円)   |         |
|-----------------|---------|-----------|---------|
| 支払手形            |         |           |         |
| 中村建設(株)         | 112,545 | 平成22年4月満期 | 21,446  |
| (株)表養樹園         | 3,076   | 平成22年5月満期 | 3,733   |
| 日立プラント建設サービス(株) | 3,045   | 平成22年6月満期 | 6,527   |
| 横久建設(株)         | 2,999   | 平成22年7月満期 | 95,362  |
| 西松建設(株)         | 2,628   |           |         |
| その他             | 2,775   |           |         |
| 合計              | 127,069 | 合計        | 127,069 |
| 設備関係支払手形        |         |           |         |
| 中村建設(株)         | 228,641 | 平成22年4月満期 | 189,320 |
| 東立電設(株)         | 5,075   | 平成22年5月満期 | 1,800   |
| 横久建設(株)         | 1,515   | 平成22年6月満期 | 7,847   |
| 西松建設(株)         | 1,256   | 平成22年7月満期 | 39,321  |
| 松本工業(株)         | 1,097   |           |         |
| 矢澤電気(株)         | 703     |           |         |
| 合計              | 238,290 | 合計        | 238,290 |

## (ロ)未払金

| 相手先          | 金額(千円)  | 摘要                     |
|--------------|---------|------------------------|
| 中村建設(株)      | 156,539 | 202号棟屋根葺き替え工事他         |
| 大成ロテック(株)    | 34,650  | 構内舗装改修工事他              |
| 日本ゴンドラ(株)    | 1,785   | 立飛ビル7号館ゴンドラ設備補修工事      |
| (株)藤紋        | 1,683   | 構内緑地管理他                |
| (有)神保電気商会    | 1,349   | 221-A号棟電気設備キュービクル塗装工事他 |
| (株)葵環境開発他66社 | 57,827  |                        |
| 合計           | 253,834 | —                      |

## (d) 固定負債

## 長期預り保証金

| 区分  | 内訳             | 金額(千円)    |
|-----|----------------|-----------|
| 保証金 | (宗)真澄寺         | 1,294,427 |
| 敷金  | 立飛開発(株)        | 517,638   |
|     | (株)ケーズホールディングス | 192,000   |
|     | 横河電機(株)他37社    | 1,264,676 |
|     | 合計             | 3,268,742 |

(3) 【その他】

訴訟

平成21年6月29日開催の当社第113回定時株主総会における取締役5名の選任決議に関し、株主であるロイヤル バンク オブ カナダ トラスト カンパニー (ケイマン) リミテッド及びエフ イッシモ キャピタル マネージメント ピーティーイー エルティーディーが当社を被告として平成21年9月18日付けで、東京地方裁判所において上記決議の取消しを求めて訴訟を提起しております。



## 第6 【提出会社の株式事務の概要】

|            |  |
|------------|--|
| 事業年度       | 4月1日から3月31日まで  |
| 定時株主総会     | 6月中  |
| 基準日        | 3月31日  |
| 剰余金の配当の基準日 | 3月31日  |
| 1単元の株式数    | 100株   |
| 単元未満株式の買取り |  |
| 取扱場所       | (特別口座)<br>東京都千代田区大手町二丁目6番2号(日本ビル4階)<br>東京証券代行株式会社 本店 |
| 株主名簿管理人    | (特別口座)<br>東京都千代田区大手町二丁目6番2号(日本ビル4階)<br>東京証券代行株式会社    |
| 取次所        | —  |
| 買取手数料      | 無料   |
| 公告掲載方法     | 東京都において発行される日本経済新聞                                   |
| 株主に対する特典   | 特になし   |

(注) 当会社の株主は、その有する単元未満株式について、次に掲げる権利以外の権利を行使することができない。

- (1) 会社法第189条第2項各号に掲げる権利
- (2) 会社法第166条第1項の規定による請求をする権利
- (3) 株主の有する株式数に応じて募集株式の割当ておよび募集新株予約権の割当てを受ける権利

## 第7 【提出会社の参考情報】

### 1 【提出会社の親会社等の情報】

当社には、親会社等はありません。

### 2 【その他の参考情報】

当事業年度の開始日から有価証券報告書提出日までの間に、次の書類を提出しております。

#### (1) 有価証券報告書及びその添付書類、確認書

事業年度 第113期(自 平成20年4月1日 至 平成21年3月31日) 平成21年6月29日関東財務局長に提出。

#### (2) 有価証券報告書の訂正報告書及び確認書

平成21年11月13日関東財務局長に提出。

事業年度 第111期(自 平成18年4月1日 至 平成19年3月31日)の有価証券報告書に係る訂正報告書であります。

平成21年11月13日関東財務局長に提出。

事業年度 第112期(自 平成19年4月1日 至 平成20年3月31日)の有価証券報告書に係る訂正報告書であります。

平成21年11月13日関東財務局長に提出。

事業年度 第113期(自 平成20年4月1日 至 平成21年3月31日)の有価証券報告書に係る訂正報告書及び確認書であります。

#### (3) 内部統制報告書

事業年度 第113期(自 平成20年4月1日 至 平成21年3月31日) 平成21年6月29日関東財務局長に提出。

#### (4) 四半期報告書及び確認書

第114期第1四半期(自 平成21年4月1日 至 平成21年6月30日) 平成21年8月12日関東財務局長に提出。

第114期第2四半期(自 平成21年7月1日 至 平成21年9月30日) 平成21年11月13日関東財務局長に提出。

第114期第3四半期(自 平成21年10月1日 至 平成21年12月31日) 平成22年2月12日関東財務局長に提出。

#### (5) 四半期報告書の訂正報告書及び確認書

平成22年3月19日関東財務局長に提出。

第114期第3四半期(自 平成21年10月1日 至 平成21年12月31日)の四半期報告書に係る訂正報告書及び確認書であります。

(6) 臨時報告書

平成22年1月29日関東財務局長に提出。

企業内容等の開示に関する内閣府令第19条第2項第9号（代表取締役の異動）の規定に基づく臨時報告書であります。

平成22年1月29日関東財務局長に提出。

企業内容等の開示に関する内閣府令第19条第2項第9号（代表取締役の異動）の規定に基づく臨時報告書であります。

## 第二部 【提出会社の保証会社等の情報】

該当事項はありません。

# 独立監査人の監査報告書及び内部統制監査報告書

平成21年6月29日

立飛企業株式会社  
取締役会 御中

太陽A S G有限責任監査法人

指定有限責任社員  
業務執行社員 公認会計士 遠 藤 了 ⑩

指定有限責任社員  
業務執行社員 公認会計士 大 矢 昇 太 ⑩

## <財務諸表監査>

当監査法人は、金融商品取引法第193条の2第1項の規定に基づく監査証明を行うため、「経理の状況」に掲げられている立飛企業株式会社の平成20年4月1日から平成21年3月31日までの連結会計年度の連結財務諸表、すなわち、連結貸借対照表、連結損益計算書、連結株主資本等変動計算書、連結キャッシュ・フロー計算書及び連結附属明細表について監査を行った。この連結財務諸表の作成責任は経営者にあり、当監査法人の責任は独立の立場から連結財務諸表に対する意見を表明することにある。

当監査法人は、我が国において一般に公正妥当と認められる監査の基準に準拠して監査を行った。監査の基準は、当監査法人に連結財務諸表に重要な虚偽の表示がないかどうかの合理的な保証を得ることを求めている。監査は、試査を基礎として行われ、経営者が採用した会計方針及びその適用方法並びに経営者によって行われた見積りの評価も含め全体としての連結財務諸表の表示を検討することを含んでいる。当監査法人は、監査の結果として意見表明のための合理的な基礎を得たと判断している。

当監査法人は、上記の連結財務諸表が、我が国において一般に公正妥当と認められる企業会計の基準に準拠して、立飛企業株式会社及び連結子会社の平成21年3月31日現在の財政状態並びに同日をもって終了する連結会計年度の経営成績及びキャッシュ・フローの状況をすべての重要な点において適正に表示しているものと認める。

#### <内部統制監査>

当監査法人は、金融商品取引法第193条の2第2項の規定に基づく監査証明を行うため、立飛企業株式会社の平成21年3月31日現在の内部統制報告書について監査を行った。財務報告に係る内部統制を整備及び運用並びに内部統制報告書を作成する責任は、経営者であり、当監査法人の責任は、独立の立場から内部統制報告書に対する意見を表明することにある。また、財務報告に係る内部統制により財務報告の虚偽の記載を完全には防止又は発見することができない可能性がある。

当監査法人は、我が国において一般に公正妥当と認められる財務報告に係る内部統制の監査の基準に準拠して内部統制監査を行った。財務報告に係る内部統制の監査の基準は、当監査法人に内部統制報告書に重要な虚偽の表示がないかどうかの合理的な保証を得ることを求めている。内部統制監査は、試査を基礎として行われ、財務報告に係る内部統制の評価範囲、評価手続及び評価結果についての、経営者が行った記載を含め全体としての内部統制報告書の表示を検討することを含んでいる。当監査法人は、内部統制監査の結果として意見表明のための合理的な基礎を得たと判断している。

当監査法人は、立飛企業株式会社が平成21年3月31日現在の財務報告に係る内部統制は有効であると表示した上記の内部統制報告書が、我が国において一般に公正妥当と認められる財務報告に係る内部統制の評価の基準に準拠して、財務報告に係る内部統制の評価について、すべての重要な点において適正に表示しているものと認める。

会社と当監査法人又は業務執行社員との間には、公認会計士法の規定により記載すべき利害関係はない。

以 上

- 
- ※1 上記は署名捺印された監査報告書の原本の記載事項を電子データ化したものであり、当該原本は連結財務諸表に添付される形で当社が別途保管しております。
- 2 連結財務諸表の範囲にはXBRLデータ自体は含まれていません。

# 独立監査人の監査報告書及び内部統制監査報告書

平成22年 6 月29日

立飛企業株式会社  
取締役会 御中

太陽A S G有限責任監査法人

指定有限責任社員  
業務執行社員 公認会計士 遠 藤 了 ⑩

指定有限責任社員  
業務執行社員 公認会計士 大 村 茂 ⑩

指定有限責任社員  
業務執行社員 公認会計士 大 矢 昇 太 ⑩

## <財務諸表監査>

当監査法人は、金融商品取引法第193条の2第1項の規定に基づく監査証明を行うため、「経理の状況」に掲げられている立飛企業株式会社の平成21年4月1日から平成22年3月31日までの連結会計年度の連結財務諸表、すなわち、連結貸借対照表、連結損益計算書、連結株主資本等変動計算書、連結キャッシュ・フロー計算書及び連結附属明細表について監査を行った。この連結財務諸表の作成責任は経営者にあり、当監査法人の責任は独立の立場から連結財務諸表に対する意見を表明することにある。

当監査法人は、我が国において一般に公正妥当と認められる監査の基準に準拠して監査を行った。監査の基準は、当監査法人に連結財務諸表に重要な虚偽の表示がないかどうかの合理的な保証を得ることを求めている。監査は、試査を基礎として行われ、経営者が採用した会計方針及びその適用方法並びに経営者によって行われた見積りの評価も含め全体としての連結財務諸表の表示を検討することを含んでいる。当監査法人は、監査の結果として意見表明のための合理的な基礎を得たと判断している。

当監査法人は、上記の連結財務諸表が、我が国において一般に公正妥当と認められる企業会計の基準に準拠して、立飛企業株式会社及び連結子会社の平成22年3月31日現在の財政状態並びに同日をもって終了する連結会計年度の経営成績及びキャッシュ・フローの状況をすべての重要な点において適正に表示しているものと認める。

#### <内部統制監査>

当監査法人は、金融商品取引法第193条の2第2項の規定に基づく監査証明を行うため、立飛企業株式会社の平成22年3月31日現在の内部統制報告書について監査を行った。財務報告に係る内部統制を整備及び運用並びに内部統制報告書を作成する責任は、経営者にあり、当監査法人の責任は、独立の立場から内部統制報告書に対する意見を表明することにある。また、財務報告に係る内部統制により財務報告の虚偽の記載を完全には防止又は発見することができない可能性がある。

当監査法人は、我が国において一般に公正妥当と認められる財務報告に係る内部統制の監査の基準に準拠して内部統制監査を行った。財務報告に係る内部統制の監査の基準は、当監査法人に内部統制報告書に重要な虚偽の表示がないかどうかの合理的な保証を得ることを求めている。内部統制監査は、試査を基礎として行われ、財務報告に係る内部統制の評価範囲、評価手続及び評価結果についての、経営者が行った記載を含め全体としての内部統制報告書の表示を検討することを含んでいる。当監査法人は、内部統制監査の結果として意見表明のための合理的な基礎を得たと判断している。

当監査法人は、立飛企業株式会社が平成22年3月31日現在の財務報告に係る内部統制は有効であると表示した上記の内部統制報告書が、我が国において一般に公正妥当と認められる財務報告に係る内部統制の評価の基準に準拠して、財務報告に係る内部統制の評価について、すべての重要な点において適正に表示しているものと認める。

会社と当監査法人又は業務執行社員との間には、公認会計士法の規定により記載すべき利害関係はない。

以 上

- 
- ※1 上記は署名捺印された監査報告書の原本の記載事項を電子データ化したものであり、当該原本は連結財務諸表に添付される形で当社が別途保管しております。
- 2 連結財務諸表の範囲にはXBRLデータ自体は含まれていません。



## 独立監査人の監査報告書

平成21年 6 月29日

立飛企業株式会社  
取締役会 御中

太陽A S G有限責任監査法人

指定有限責任社員  
業務執行社員 公認会計士 遠 藤 了 ⑩

指定有限責任社員  
業務執行社員 公認会計士 大 矢 昇 太 ⑩

当監査法人は、金融商品取引法第193条の2第1項の規定に基づく監査証明を行うため、「経理の状況」に掲げられている立飛企業株式会社の平成20年4月1日から平成21年3月31日までの第113期事業年度の財務諸表、すなわち、貸借対照表、損益計算書、株主資本等変動計算書及び附属明細表について監査を行った。この財務諸表の作成責任は経営者にあり、当監査法人の責任は独立の立場から財務諸表に対する意見を表明することにある。

当監査法人は、我が国において一般に公正妥当と認められる監査の基準に準拠して監査を行った。監査の基準は、当監査法人に財務諸表に重要な虚偽の表示がないかどうかの合理的な保証を得ることを求めている。監査は、試査を基礎として行われ、経営者が採用した会計方針及びその適用方法並びに経営者によって行われた見積りの評価も含め全体としての財務諸表の表示を検討することを含んでいる。当監査法人は、監査の結果として意見表明のための合理的な基礎を得たと判断している。

当監査法人は、上記の財務諸表が、我が国において一般に公正妥当と認められる企業会計の基準に準拠して、立飛企業株式会社の平成21年3月31日現在の財政状態及び同日をもって終了する事業年度の経営成績をすべての重要な点において適正に表示しているものと認める。

会社と当監査法人又は業務執行社員との間には、公認会計士法の規定により記載すべき利害関係はない。

以 上

- 
- ※1 上記は署名捺印された監査報告書の原本の記載事項を電子データ化したものであり、当該原本は財務諸表に添付される形で当社が別途保管しております。
- 2 財務諸表の範囲にはXBRLデータ自体は含まれていません。

## 独立監査人の監査報告書

平成22年 6 月29日

立飛企業株式会社  
取締役会 御中

太陽A S G有限責任監査法人

|                    |       |     |     |   |
|--------------------|-------|-----|-----|---|
| 指定有限責任社員<br>業務執行社員 | 公認会計士 | 遠 藤 | 了   | Ⓔ |
| 指定有限責任社員<br>業務執行社員 | 公認会計士 | 大 村 | 茂   | Ⓔ |
| 指定有限責任社員<br>業務執行社員 | 公認会計士 | 大 矢 | 昇 太 | Ⓔ |

当監査法人は、金融商品取引法第193条の2第1項の規定に基づく監査証明を行うため、「経理の状況」に掲げられている立飛企業株式会社の平成21年4月1日から平成22年3月31日までの第114期事業年度の財務諸表、すなわち、貸借対照表、損益計算書、株主資本等変動計算書及び附属明細表について監査を行った。この財務諸表の作成責任は経営者にあり、当監査法人の責任は独立の立場から財務諸表に対する意見を表明することにある。

当監査法人は、我が国において一般に公正妥当と認められる監査の基準に準拠して監査を行った。監査の基準は、当監査法人に財務諸表に重要な虚偽の表示がないかどうかの合理的な保証を得ることを求めている。監査は、試査を基礎として行われ、経営者が採用した会計方針及びその適用方法並びに経営者によって行われた見積りの評価も含め全体としての財務諸表の表示を検討することを含んでいる。当監査法人は、監査の結果として意見表明のための合理的な基礎を得たと判断している。

当監査法人は、上記の財務諸表が、我が国において一般に公正妥当と認められる企業会計の基準に準拠して、立飛企業株式会社の平成22年3月31日現在の財政状態及び同日をもって終了する事業年度の経営成績をすべての重要な点において適正に表示しているものと認める。

会社と当監査法人又は業務執行社員との間には、公認会計士法の規定により記載すべき利害関係はない。

以 上

- 
- ※1 上記は署名捺印された監査報告書の原本の記載事項を電子データ化したものであり、当該原本は財務諸表に添付される形で当社が別途保管しております。
- 2 財務諸表の範囲にはXBRLデータ自体は含まれていません。

**【表紙】**

|                       |                                  |
|-----------------------|----------------------------------|
| <b>【提出書類】</b>         | 内部統制報告書                          |
| <b>【根拠条文】</b>         | 金融商品取引法第24条の4の4第1項               |
| <b>【提出先】</b>          | 関東財務局長                           |
| <b>【提出日】</b>          | 平成22年6月29日                       |
| <b>【会社名】</b>          | 立飛企業株式会社                         |
| <b>【英訳名】</b>          | TACHIHI ENTERPRISE CO., LTD.     |
| <b>【代表者の役職氏名】</b>     | 代表取締役社長 村山正道                     |
| <b>【最高財務責任者の役職氏名】</b> | 該当事項はありません。                      |
| <b>【本店の所在の場所】</b>     | 東京都立川市泉町841番地                    |
| <b>【縦覧に供する場所】</b>     | 株式会社東京証券取引所<br>(東京都中央区日本橋兜町2番1号) |

## 1 【財務報告に係る内部統制の基本的枠組みに関する事項】

代表取締役社長村山正道は、当社の財務報告に係る内部統制の整備及び運用に責任を有しており、企業会計審議会の公表した「財務報告に係る内部統制の評価及び監査の基準並びに財務報告に係る内部統制の評価及び監査に関する実施基準の設定について（意見書）」に示されている内部統制の基本的枠組みに準拠して財務報告に係る内部統制を整備及び運用しております。

なお、内部統制は、内部統制の各基本的要素が有機的に結びつき、一体となって機能することで、その目的を合理的な範囲で達成しようとするものであります。このため、財務報告に係る内部統制により財務報告の虚偽の記載を完全には防止又は発見することができない可能性があります。

## 2 【評価の範囲、基準日及び評価手続に関する事項】

財務報告に係る内部統制の評価は、当事業年度の末日である平成22年3月31日を基準日として行われており、評価に当たっては、一般に公正妥当と認められる財務報告に係る内部統制の評価の基準に準拠しております。

本評価においては、連結ベースでの財務報告全体に重要な影響を及ぼす内部統制（全社的な内部統制）の評価を行ったうえで、その結果を踏まえ、評価対象とする業務プロセスを選定いたしました。当該業務プロセスの評価においては、選定された業務プロセスを分析したうえで、財務報告の信頼性に重要な影響を及ぼす統制上の要点を識別し、当該統制上の要点について整備及び運用状況を評価することによって、内部統制の有効性に関する評価を行いました。

財務報告に係る内部統制の評価の範囲は、当社並びに連結子会社及び持分法適用会社について、財務報告の信頼性に及ぼす影響の重要性の観点から必要な範囲を決定いたしました。財務報告の信頼性に及ぼす影響の重要性は、金額的及び質的影響の重要性を考慮して決定しており、当社及び持分法適用会社1社を対象として行った全社的な内部統制の評価結果を踏まえ、業務プロセスに係る内部統制の評価範囲を合理的に決定いたしました。

なお、連結子会社2社及び持分法適用関連会社1社については、金額的及び質的重要性の観点から僅少であると判断し、全社的な内部統制の評価範囲に含めておりません。

業務プロセスに係る内部統制の評価範囲については、各事業拠点の売上高（連結会社間取引消去後）の金額が高い拠点から合算していき、連結売上高の概ね2/3に達している事業拠点を「重要な事業拠点」といたしました。選定した重要な事業拠点においては、事業目的に大きく関わる勘定科目として、「売上高」、「売掛金」、「前受金」、「預り保証金」、「売上原価」及び「有形固定資産」、また、量的・質的重要性から「有価証券」及び「投資有価証券」に至る業務プロセスを評価の対象といたしました。

さらに、選定した重要な事業拠点にかかわらず、重要な虚偽記載の発生可能性が高く、見積りや予測を伴う重要な勘定科目に係る業務プロセスを評価対象として追加いたしました。

## 3 【評価結果に関する事項】

上記の評価の結果、当事業年度末日時点において、当社の財務報告に係る内部統制は有効であると判断いたしました。

## 4 【付記事項】

該当事項はありません。

5 【特記事項】

該当事項はありません。

**【表紙】**

**【提出書類】** 確認書

**【根拠条文】** 金融商品取引法第24条の4の2第1項

**【提出先】** 関東財務局長

**【提出日】** 平成22年6月29日

**【会社名】** 立飛企業株式会社

**【英訳名】** TACHIHI ENTERPRISE CO., LTD.

**【代表者の役職氏名】** 代表取締役社長 村山正道

**【最高財務責任者の役職氏名】** 該当事項はありません。

**【本店の所在の場所】** 東京都立川市泉町841番地

**【縦覧に供する場所】** 株式会社東京証券取引所  
(東京都中央区日本橋兜町2番1号)

## 1 【有価証券報告書の記載内容の適正性に関する事項】

当社代表取締役社長村山正道は、当社の第114期(自 平成21年4月1日 至 平成22年3月31日)の有価証券報告書の記載内容が金融商品取引法令に基づき適正に記載されていることを確認いたしました。

## 2 【特記事項】

確認に当たり、特記すべき事項はありません。

